Muy Frágil el Poder Omnímodo de Fox: Fuentes

14-A

Castañeda la riega de nuevo

Desentona Jorgito

Con una carcajada en plena Ceremonia de Bienvenida a Tony Blair

Firme Vicente Fox 14-A

No Pasarán

Camiones Gringos a Territorio Nacional

0 AÑOS siendo mejor diario la región

ernes 3 de Agosto 2001

pic, Nayarit

Meridiano de Nayarit

EN EL TRABAJO LEGISLATIVO

Continuidad sin continuismo: Alonso

«Es uno de los esquemas más sanos, implica dedicar gran esfuerzo y empeño como lo ha realizado Isabel Campos y Raúl Mejía, resaltó

ASUMIRA EN UNOS DIAS MAS la representación formal del Congreso local, Alonso Villaseñor Anguiano, quien aseguró desempeñará con responsabilidad y empeño el continuismo en el trabajo legislativo. (Fotos digitales: Mike Rosales/MERIDIANO).

Ahora se está acotado por decisión ponderada de miembros, para que ya no exista el presidente todopoderoso, dijo

Se compromete el legislador a asumir la responsabilidad que se conferirá y sacar adelante la apretada agenda

Por Manuel Rueda / MERIDIANO

POLITICA 7-A

OTRA FUERTE TORMENTA EN TEPIC...

...SEVERAS INUNDACIONES SE SUFRIERON en varias colonias de la ciudad e impidió el paso a automóviles en algunas calles. (Foto digital: Mike Rosales/MERIDIANO).

ntre otras pérdidas

fectó ranizada ultivos n Ixtlán el Río

Granizada y desbordamiento de ríos han perjudicado en gran medida a la agricultura

Agradeció el presidente municipal donativos de ciudadanos radicados en Estados Unidos

ESTADO 9-A

ivales retenden «vender» el ngreso a facultades

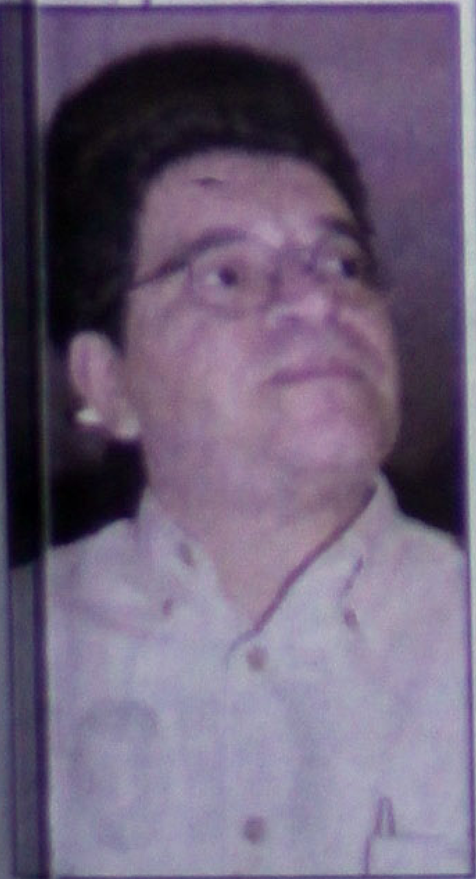

Levantó el rector de la Máxima Casa de Estudios la denuncia correspondiente

Personas sin escrúpulos piden dinero para ingresar donde el cupo está completo, alarmó Castellón Fonseca

LOCAL 11-A

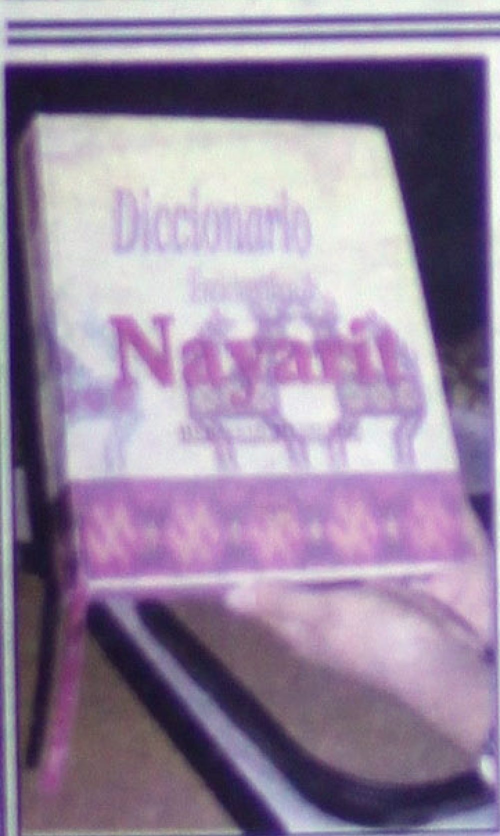

Con la presencia del gobernador

Presentan Diccionario Enciclopédico de Nayarit

«Es un diccionario que es de historia, geografía y biografía», dijo el autor Humberto Musacchio

Por Manuel Rueda
MERIDIANO

Tepic.- Con la presencia del gobernador del estado Antonio Echevarría Domínguez, la directora de Consejo Estatal para la Cultura y las Artes (CECAN), de Nayarit, América Hernández Rodríguez, además de una gran asistencia a pesar de la pertinaz lluvia que se presentó, se llevó a cabo la presentación del Diccionario Enciclopédico de Nayarit, del escritor e investigador Humberto Musacchio.

GOBIERNO 3-A

Del Centro Histórico

Concluye este mes el cableado subterráneo

Una buena noticia para el comercio del centro de Tepic, y para la ciudadanía en general, es que en este mes de agosto serán concluidas las obras de introducción del cableado subterráneo.

«Trabajadores de la CFE retirarán postes y cableado a tiempo», sostuvo Armando Contreras *

Detiene Megacable trabajos hasta ahora realizados, se quejó el jefe del departamento de Alumbrado

LOCAL 11-A

Luego de signar convenio con IILSEN

Obligados Congresos a asumir el reto de la informática

GENERALES 8-A

En presencia de Autoridades Federales

Fue instalado el Comité Estatal de Calidad en Salud

Con la formalidad del caso y con la representación de la Secretaría de Salud (SSA), por parte de Miguel Romero Téllez como miembro del Consejo Nacional de Calidad en los Servicios, quedó formalmente instalado en Nayarit el Comité Estatal

Es el órgano que dará seguimiento y respaldará acciones para mejorar servicios de salud, remarcó Romero Téllez, del Consejo Nacional

SALUD 4-A

LA SERPENTINA

POR GUILLERMO AGUIRRE

*** Hasta los Angeles California, voló XOCOYOTZIN RENTERIA VEGA * En el aeropuerto de Ontario, dicen que lo vieron con unas maletas de contenido sospechoso * Por medio de las páginas de Meridiano en internet, el XOCO, fue identificado * Y seguimos con el complejo de la conquista, ahora es el diccionario enciclopédico de Nayarit el que nos metieron * Parece que en Nayarit nadie tiene capacidad de hacer las cosas, o cuando menos no les dan oportunidad a los nayaritas * Excelente y plausible la posición del presidente de la CANACO, JOSE LUIS DONJUAN DE LA PEÑA, respecto al amparo que les negaron * Riesgo de deshumanizarse con las nuevas herramientas del Internet, dice el senador GUSTAVO SALINAS**

No cabe duda que XOCOYOTZIN RENTERIA VEGA, tiene mucha cola que le pisen, de otra forma cómo se explica usted que el señor ya hasta se haya ido del país, esto lo decimos porque ayer un señor de nombre FELIPE GONZALEZ, que se dijo ser de origen mexicano, oriundo de esta entidad nayarita, pero que ahora trabaja por allá, nos llamó desde la ciudad de los Angeles California, USA; para decirnos que en el aeropuerto de Ontario, vio bajar de un vuelo de esos que se fletan en forma particular, a un individuo con exactamente las mismas características físicas del jefe de la policía de ROSARIO VALDIVIA.

DON FELIPE GONZALEZ, dice que tan parecido es el personaje que él vio bajar del jet ejecutivo, con XOCO RENTERIA VEGA, que estuvo a punto de hablarle y preguntarle que si él era el mismo personaje que aparecía en el periódico Meridiano, que por la vía de internet había conocido del asunto que lo involucraba con delitos graves, y por la misma vía vio su foto..."pero la mera verdad no me animé, ya ve, uno no sabe si gentes como el XOCO, los esté esperando algún mañoso, o, a lo mejor lo pudiera estar esperando la interpol aquí en Ontario California, y pues hasta podría yo resultar involucrado, sin deberla ni temerla... y luego como bajó del avión con unos maletines de esos que usan en las películas los que andan en malos pasos y que los traen repletos de dólares, pues la verdad no me animé a enfrentarlo, a poco hasta me dan un balazo y pa qué quiere...", dijo entre otras cosas, nuestro informante, quien por cierto volvió a decirnos que toda la información y el conocimiento del caso, lo leyó en la dirección www.meridiano.com.mx; que es donde se puede leer diariamente nuestro periódico en línea, pero en fin, esto es sólo un dato adicional que nos comprueba que nuestro mundo cada vez se hace más chiquito, y que ahora es fácil que lo conozcan a uno hasta en la Mongolia y en Zimbawe.

En cuanto a XOCOYOTZIN RENTERIA VEGA, nos extraña mucho que si el tipo no tiene ningún delito en su contra, ande huyendo, pues creo que la única forma de comprobar su inocencia es dar la cara a quien lo acusa, de esta forma sus detractores quedarían ridiculizados, pero no, prefiere irse a Ontario California, desde donde seguramente preparará su defensa hasta limpiar su nombre, o bien, si él sabe que está embarrado en los delitos que le imputan, optará por esconderse y gastarse lo que llevaba en las maletas...total, ya tiene un hombre que lo conoce por allá, así que fácilmente pueden seguirle los pasos...veremos a ver en qué para este asunto ******* Y en esta entidad donde es una hazaña administrar la miseria, según lo leí en un periódico de Tabasco, seguimos amando al conquistador, y dando nuestra poca riqueza al fuereño, nada menos ayer estuvo aquí el sonorense HUMBERTO MUSACCHIO-(se lee MUSAQUIO)- para presentar el "Diccionario Enciclopédico de Nayarit", obra que independientemente de su contenido, siguiendo lo que ya es una tradición, se hizo fuera de esta ciudad, concretamente en el D.F.; es decir que ni siquiera a los nayaritas nos dejan el privilegio de darnos trabajo por las obras que se generan de la propia entidad, esto significa que seguimos dando nuestra riqueza a los de fuera, a los que nada tienen qué ver con nuestra economía, el ejemplo del famoso diccionario Enciclopédico de Nayarit, que por cierto tiene muchas imprecisiones de las cuales luego nos ocuparemos, es un ejemplo de lo cotidiano que ocurre con los nayaritas, quienes sólo ven que llegan otros y otros, para efectuar trabajos cuyo dinero objeto del pago, luego se lo llevarán a otra entidad, donde será motivo de una escalada económica...en fin, a ver hasta dónde aguantan los nayaritas con esta situación en la que la economía sigue deprimida y no parece componerse pronto *****

Me parece muy adecuada la posición del licenciado JOSE LUIS DONJUAN DE LA PEÑA, presidente de la Cámara de Comercio Servicios y Turismo de Tepic, respecto a la determinación del Juzgado Primero de Distrito del sobreseimiento del juicio de amparo interpuesto por la CANACO...esto que traducido a nuestro idioma cotidiano, significa que el Ayuntamiento de Tepic, obtuvo del juzgado la negativa en contra de la CANACO, en lo concerniente al pago del llamado "bono de colaboración municipal", es ya historia, el pleito se dio en los tribunales, las armas legales se emplearon a fondo y pues aquello ya pasó, ahora la posición de JOSE LUIS DONJUAN DE LA PEÑA, es que el objetivo ya se cumplió ampliamente, pues con la interposición de la demanda del juicio de garantías, se pretendía obligar al municipio que depusiera las acciones ilegales en contra del comercio organizado de Tepic, según consta en el escrito dirigido al C.juez de distrito por la propia administración municipal y como precisamente don TINO, dijo declaró que no se condicionará el pago de licencias, pues ahora la postura de DONJUAN DE LA PEÑA, es la de invitar a los socios de la CANACO, que no hayan revalidado su licencia de funcionamiento para que lo hagan, confiando en que se condujo con verdad la administración municipal de no condicionar a pago alguno dicho trámite, expresa el presidente de la CANACO...pero lo mejor de todo viene después, cuando DONJUAN DE LA PEÑA, expresa que la Cámara Nacional de Comercio, Servicios y Turismo de Nayarit, refrenda al presidente municipal su disposición para que dentro del marco de la legalidad, se establezca un convenio con alcances y metas superiores para el desarrollo económico, social y urbanístico para la ciudad de Tepic, con espíritu conciliador y democrático...francamente esta civilidad de parte del licenciado DONJUAN, nos sorprende, parece de esos egresados de Harvard, que asimilan bien, lo que no es correcto, pero en cuanto a nosotros, pensamos que para bien de todos los tepicenses, la postura del líder de la CANACO, es la mejor, sin revanchismos, sin rencores, esto le acarreará mejores resultados que una lucha estéril e infructuosa...bien por el dirigente *****

Ayer se firmó el convenio de intercambio de información Legislativa con el Senado de la República, el Congreso del Estado de Nayarit forma parte ya de la Red de Poderes Legislativos Mexicanos, según lo dio a conocer el diputado RAUL MEJIA GONZALEZ, presidente de la Comisión de Gobierno Legislativo.

El convenio fue signado por el director general de vinculación del Instituto de Investigación Legislativa del Senado (IILSEN), GUSTAVO SALINAS IÑIGUEZ, en representación de la Cámara Alta y por el presidente de la Comisión de Gobierno, RAUL MEJIA GONZALEZ, en representación de la XXVI Legislatura estatal...dice MEJIA GONZALEZ, que este convenio tiene como finalidad por una parte, contribuir al logro de objetivos comunes mediante el trabajo conjunto y la realización de actividades encaminadas al intercambio de documentos, investigaciones y todo aquel material relacionado con las legislaturas, que contribuyan al mejor desempeño de los legisladores...ayer mismo, el diputado MEJIA, nos presumía- y la cosa no era para menos- que el Congreso del Estado ha puesto en funcionamiento la Págin[a] y ha fortalecido la infraestruct[ura in]formática dotando a cada uno [de los] legisladores de equipo nec[esario] para acceder a estos benefic[ios...] senador que vino a firmar el [conve]nio, dijo algo que nos debe [hacer] recapacitar a todos, que el r[eto] hoy es impulsar el aprovecha[miento] de la informática y contrarres[tar los] efectos adversos de su utiliz[ación] "porque se debe cuidar que es[ta tec]nología no promueva y arraig[ue un] proceso de deshumanización" [que] es lo que más o menos está [ocu]rriendo en muchos casos, aho[ra los] chamacos hablan del CHAT, en [lugar] de un diálogo, y ahora se conoc[en por] medio de fotos enviadas a las [pági]nas y correos electrónicos, per[o son] incapaces de entablar un diálogo [fren]te a frente con su prójimo...son [...] de la tecnología, pero que no [...] hacernos perder el rumbo, ni ta[mpo]co la relación que nos hace di[feren]tes a los animales, es decir nu[estro] lenguaje y trato...hasta mañana

SERVICIO DE ADMINISTRACIÓN TRIBUTARIA.
ADMINISTRACION GENERAL DE RECAUDACION
ADMINISTRACIÓN LOCAL DE RECAUDACIÓN
DE TEPIC EN EL ESTADO DE NAYARIT.
SUBADMINISTRACIÓN DE CONTROL DE
CRÉDITO Y COBRO COACTIVO.
SUPERVISIÓN COBRO COACTIVO
RFC: HEGJ3304268K7
CREDITOS: Q-89262

SAT Servicio de Administración Tributaria. Secretaría de Hacienda y Crédito Público

CONVOCATORIA DE REMATE

PRIMERA ALMONEDA

En cumplimiento a lo dispuesto por los artículos 173, 174, 181 y 182 y demás relativos del Código Fiscal de la Federación vigente y en ejercicio de la competencia conferida en los artículos 1, 2, 4, 7, fracciones I, VII, y XIII, 8 fracción III y Tercero Transitorio de la Ley del Servicio de Administración Tributaria, publicada en el Diario Oficial de la Federación el 15 de diciembre de 1995, en vigor a partir del 1 de Julio de 1997; 22 fracción II, en relación al artículo 20, fracciones XXII, XXIII, y XLV, 39, apartado A del Reglamento Interior del Servicio de Administración Tributaria, publicado el 22 de Marzo de 2001, en vigor al día siguiente de su publicación, Artículo Segundo, Segundo párrafo, número 34 del Acuerdo por el que se señala el nombre, sede y circunscripción territorial de las Unidades Administrativas del Servicio de Administración Tributaria, publicado en el Diario Oficial de la Federación el 31 de Agosto de 2000, se convoca a todas las personas físicas o morales interesadas en participar en la adquisición de bienes sujetos a remate conforme a las siguientes:

BASES

El remate se llevará a cabo a las **12:00** horas del día **29 DE AGOSTO DE 2001** y de conformidad con el artículo 176 del Código Fiscal de la Federación vigente, se rematará en esta Administración Local de Recaudación de Tepic, sita en Calzada del Panteón número 123 Colonia Centro, Primer piso, el siguiente bien inmueble:

- **Lote de terreno y finca urbana marcada con el número 14 de la calle Country Club de la colonia Versalles de esta Ciudad, con una extensión superficial de 505.00 metros cuadrados, con las siguientes medidas y colindancias: al Norte 30.00 metros con calle proyecto (privada), al Sur 30.00 metros con propiedad del Sr. Hugo Rodríguez Márquez, al Oriente 12.00 metros con calle Country Club, al Poniente 12.00 metros con propiedad de Leticia Jaurena de Arrambide, registrado en el Tomo 136 partida 85 sección I serie "A" del Registro Público de la Propiedad y del Comercio. Siendo postura legal la cantidad de $1,075,919.60**

Dicho bien inmueble fue embargado al Contribuyente **HERNANDEZ GUILLEN JOSE DE JESUS**, para hacer efectivo el crédito Q-89262 a su cargo, por concepto de Otras contribuciones no comprendidas causadas en ejercicios anteriores pendientes de liquidación o pago. Servirá de base para el remate la cantidad de **$1,613,879.40 (Un millón seiscientos trece mil ochocientos setenta y nueve pesos 40/100 M.N.)** y será postura legal la que cubra cuando menos las dos terceras partes de esa suma; en la inteligencia de que sólo serán admitidas las posturas que llenen los requisitos señalados en los Artículos 179, 180, 181, 182 como lo es exhibición de certificado de depósito por el diez por ciento cuando menos del valor fijado a los bienes en esta convocatoria junto con el escrito de postura. Lo que se publica en el periódico de mayor circulación en el Estado "EL MERIDIANO DE NAYARIT", por dos veces consecutivas los días 03 y 15 de Agosto de 2001, en los estrados de esta Administración, y en los lugares públicos de esta ciudad de Tepic en solicitud de postores y cumpliendo con la disposición del Artículo 176 y 177 del Código Fiscal de la Federación.

Tepic, Nayarit a 27 de Julio de 2001.
Atentamente
SUFRAGIO EFECTIVO NO REELECCION
EL ADMINISTRADOR LOCAL DE RECAUDACION

LIC. JESUS MELCHOR PALAFOX COTA

Calzada del Panteón No. 123 Centro, C.P. 63000 Tepic, Nayarit.

Sociedad Interamericana de Prensa

Meridiano de Nayarit

ame Asociación Mexicana de Editores de Periódicos, A.C.

Director General
DR. DAVID ALFARO
david@alfarodigital.com
Director comercial: Lic. Felipe Sánchez Villegas

MERIDIANO de NAYARIT Director: GUILLERMO AGUIRRE Subdirector: Manuel Rueda Oficinas generales: Zapata 73 Pte. Tepic, Nayarit. Tels. 12-01-45, 16-37-18, 16-72-88, 12-94-18 y 12-66-30. e-mail: meridiano@meridiano.com.mx

MERIDIANO DE LA COSTA Norma Flores Jiménez 70. Santiago Ixc., Nay. e-mail: lacosta@meridiano.com.mx

MERIDIANO DE IXTLÁN DEL RIO Edmundo Virgen Hidalgo 54 Pte. Ixtlán del Río, Nay. e-mail: ixtlan@meridiano.com.mx

MERIDIANO PUERTO VALLARTA Director: MOISES MADARIAGA Morelos 600 esquina con Pipila Tels: 3-29-75, 3-29-76 Pto. Vallarta, Jalisco e-mail: meridian@pvnet.com.mx

Publicación periódica autorizada. Registro de SEPOMEX Número 10881 12389-001. Características 12-1252-70. Certificado de Licitud de Título 3378. Certificado de Licitud de Contenido 2963. Título reservado por la SEP 1587-93. Sistema Internacional de Publicaciones Seriadas CODIGO ISSN-0128-509. Registro COPARMEX 153. Registro CANACINTRA 3240. Registro ANIERM 6029-93. Los colaboradores que firmen sus escritos son responsables del contenido de los mismos. No hay obligación de devolver originales aunque no se publiquen. Todos los fondos y correspondencia a este periódico deben ser dirigidos al Director General en el domicilio que aparece al margen. MERIDIANO es una Marca Registrada (MR). Se edita totalmente con sistemas computarizados y tiene distribución regional en el estado de Nayarit, y Puerto Vallarta, Jalisco. **Representación Comercial en el DF:** Rodrigo Lemus SA de CV. Londres 239 Col. Juarez, C.P. 6600 Mex. D.F. Ejemplares diarios en el Distrito Federal: La Torre de Papel, Club de Periodistas de México, Filomeno Mata 6-A México D.F. Centro Histórico. **Producido, Editado y distribuido por la Cía. Editorial Alpesor S. de R.L.** Oficinas Generales, Redacción y Talleres: Emiliano Zapata No. 71 y 73 Poniente, C.P. 63000. Apartado Postal 65, Tepic, Nayarit. México.

En caso de suspensión de cualquier edición de Meridiano solo aceptamos responsabilidad para la reposición de publicidad en la siguiente edición.

UNIVERSIDAD AUTONOMA DE NAYARIT

RECTORIA

Tepic, Nayarit, 2 de Agosto de 2001.

DR. JOSE LUIS DAVID ALFARO
DIRECTOR GENERAL DEL PERIODICO "MERIDIANO"
PRESENTE.

La Comunidad Universitaria reconoce la gran labor informativa que el equipo que dignamente dirige viene desarrollando día con día para mantener leal y oportunamente informada a la ciudadanía del Estado de Nayarit, así mismo le hago llegar una cordial felicitación por su 60 aniversario y un alto reconocimiento por donar la memoria histórica de los periódicos "El Nayar" y "Meridiano de Nayarit" al resguardo de nuestra Institución.

Seguro estoy plenamente que las metas que el equipo de Meridiano se ha trazado serán logradas en su término y con gran éxito.

ATENTAMENTE
"POR LO NUESTRO A LO UNIVERSAL"

M. EN C. FRANCISCO JAVIER CASTELLON FONSECA
RECTOR

Cd. de la Cultura Amado Nervo Cuarto Piso de Rectoría C.P. 63190 Tepic, Nayarit.

Feria del elote Xalisco 2001
Eventos culturales y deportivos
Feria del elote
Xalisco 2001
Palenque de gallos, carrera de caballos, medicina tradicional
¡Está que llueve de alegría!
Del 4 al 19 de agosto

on la presencia del gobernador

Presentan Diccionario Enciclopédico de Nayarit

'Es un diccionario que es de storia, geografía y biografía", formó el autor Humberto usacchio

or Manuel Rueda /MERIDIANO

Tepic.- Con la presencia del gobernador l estado Antonio Echevarría Domínguez, la ectora de Consejo Estatal para la Cultura y las tes (CECAN), de Nayarit, América Hernández odríguez, además de una gran asistencia a sar de la pertinaz lluvia que se presentó, se vó a cabo la presentación del Diccionario ciclopédico de Nayarit, del escritor e investidor Humberto Musacchio.

Luego del evento protocolario, el autor, e es oriundo de Ciudad Obregón en Sonora, o que así como tiene un diccionario de Nayarit, ne otros del Estado de México y otro del strito Federal, "precisamente porque soy un cedor de diccionarios de este carácter".

Hablando de su persona, el entrevistado licó que es autor de una obra que originalmen- se denominó Diccionario Enciclopédico de éxico y que se reeditó como Milenios de éxico, "que es un diccionario que es de histo- , geografía y biografía de este país, esto me permitido tener un banco de información ficiente como para emprender obras de carácter ya sea temático o regional".

El entrevistado especificó que en su tarea, "hemos escrito ya dos obras más de carácter regional y ahora, mi editora Consuelo Saizar que por cierto es nayarita, me propuso hacer un diccionario de Nayarit y así fue como me senté a hacerlo".

Especificó que este texto, contiene datos de historia, geografía y biografía del estado, tiene una entrada general y también por municipio donde se hace referencia no sólo a aspectos geográficos sino también a fiestas y atractivos turísticos. De la misma forma, Humberto Musacchio, especificó que también, se tocan los accidentes geográficos, los hechos históricos relevantes, ciudades importantes, lo que fue el reino de Nueva Galicia que tuvo su capital en Compostela, al igual que el Obispado general.

"Hay una historia de la iglesia católica en el estado, de otras iglesias y los personajes más destacados no sólo del mundo de la política, sino también de negocios, deportes, literatura, las artes plásticas y otras especialidades", dijo para concluir el entrevistado.

UNIVERSIDAD DE CALIFORNIA

EN LA PRESENTACION DEL Diccionario Enciclopédico de Nayarit, del autor Humberto Musacchio, se contó con la presencia del gobernador, Antonio Echavarría Dominguez. (Fotos digitales: Mike Rosales/MERIDIANO).

CHRYSLER
Dodge
Jeep

Gran Venta de Temporada

No darás crédito; pero nosotros, sí.

Del 3 al 5 de agosto llévate un vehículo nuevo al instante en el Festival del Crédito(1).

Requisitos:
1) Toma una identificación oficial, un comprobante de domicilio, la última boleta de pago predial, comprobantes de ingresos de los últimos dos meses y acude a tu Distribuidor Chrysler, Dodge o Jeep® más cercano del viernes 3 al domingo 5 de agosto de 2001.
2) Llena una solicitud de crédito y entrégala firmada junto con la documentación anterior.
3) Aprobación en dos horas.
4) Llévate el auto de tu preferencia.

Si prefieres, estrena hoy y paga hasta el 2002 ó 18 meses 0% de interés* en TODOS LOS VEHÍCULOS.

Dicha promoción se convirtió en una gran noticia cuando los consumidores pudieron constatar la forma tan fácil y atractiva en que podían adquirir el vehículo de su preferencia.

VISITA A TU DISTRIBUIDOR CHRYSLER, DODGE, JEEP.
www.redchrysler.com.mx

En presencia del Consejo Nacional

Instalado en Nayarit Consejo Estatal de Calidad en Salud

* Es el órgano que dará seguimiento y respaldará acciones para mejorar servicios de salud, remarcó Romero Téllez

Por Manuel Rueda / MERIDIANO

Tepic.- Con la formalidad del caso y con la representación de la Secretaría de Salud (SSA), por parte de Miguel Romero Téllez como miembro del Consejo Nacional de Calidad en los Servicios, quedó formalmente instalado en Nayarit el Comité Estatal de Calidad que es el órgano que dará seguimiento y respaldará las acciones para mejorar los servicios de salud, en el marco de la Cruzada Nacional por la Calidad.

En el evento, participó Leopoldo Domínguez González, como responsable del sector salud en la entidad, así como los delegados del IMSS e ISSSTE José Espinoza Martínez y Petronila Días Ponce Abundis respectivamente.

Al término del evento en el que se dieron las responsabilidades respectivas, el propio Romero Téllez comentó que en Nayarit, la idea de la prestación y r[illegible] miento del servicio es s[illegible] carácter natural, ya qu[illegible] indicadores marcan una p[illegible] pación por la calidad de sus [illegible] cios, si bien es mejorable l[illegible] dad, Nayarit no es de los e[illegible] con mayores problemas e[illegible] sentido".

El visitante explicó [illegible] venir a instalar esto, no e[illegible] reacción a problema alguno, [illegible] la preocupación que siempre [illegible] te entre los funcionarios ta[illegible] área federal como estatal, [illegible] conocer que hay mucho po[illegible] cer en la prestación de los [illegible] cios".

Finalmente, dejó en clar[illegible] esto, "es sólo parte de una [illegible] ca planteada para 6 años d[illegible] bierno y no es una reacci[illegible] cuestiones inmediatas, sino [illegible] conocer que hay mucho po[illegible] cer en calidad como en equi[illegible] protección financiera".

CON LA PRESENCIA DEL MIEMBRO del Consejo Nacional de Calidad en los Servicios, Miguel Romero Téllez, (en recuadro), quedó formalmente instalado en Nayarit el Comité Estatal de Calidad. (Fotos digitales: Mike Rosales/MERIDIANO).

Alcanza IMSS de Nayarit 80% en equipamiento

* Lograremos eficientar servicios a favor de derechohabientes, resaltó el delegado estatal
* "Llegaron 236 equipos nuevos al hospital Número Uno que permiten que estemos al a vanguardia en equipamiento

Por Manuel Rueda/ MERIDIANO

Tepic.- En un 80% se encuentra el Programa de equipamiento de las clínicas y hospitales en el estado del Instituto Mexicano del Seguro Social (IMSS), lo que permitirá eficientar sus servicios a favor de los derechohabientes, informó el delegado de la institución José Espinoza Martínez.

Al respecto, el entrevistado especificó que este programa que se aplicará durante el presente año solamente, "lleva un avance del 80 por ciento ya que hablamos de 236 equipos nuevos que llegaron al hospital Número Uno".

Especificó el entrevistado, que en este envío de oficinas centrales, se encuentra desde equipo de cirugía, pasando por rayos "x" laringoscopios y diversos materiales diferentes lo que representa una inversión con el propósito de estar a la vanguardia en equipamiento.

Indicó el entrevistado, que esto es parte de un gran respaldo que se ofrece a los hospitales en Nayarit de parte de la Dirección general del IMSS e implica un porcentaje de inversión de 5 millones de pesos sólo en equipamiento

Finalmente, Espinoza Martínez indicó que la idea de todo esto, "es que el usuario sepa que tenemos equipos nuevos y tenga una mayor confianza y certeza en los tratamientos y diagnósticos que se llevan a cabo en cada una de las instituciones donde les corresponde el servicio".

INFORMO EL DELEGADO ESTATAL DEL IMSS, José Espinoza Vargas que se encuentra en un 80% el Programa de equipamiento de las clínicas y hospitales en el estado. (Foto digital: Mike Rosales/MERIDIANO).

paquetes
WOW
Frenos

Frenos/1	Sedan Mod. 75-90	$ 696.84
Frenos/2	Sedan Mod. desde 95	$ 297.53
Frenos/3	T2 / Combi	$ 501.12
Frenos/4	Atlantic / Caribe 1.7 Lts.	$ 320.30
Frenos/5	Jetta / Golf 1.8 Lts.	$ 324.29
Frenos/6	Jetta / Golf 2.0 Lts.	$ 864.70

Incluye 1 Jgo. De Pastillas Del., 2 Retenes Tras., 2 Pasadores y Mano de obra.

Venga y pregunte por nuestros paquetes WOW,
Todos nuestros paquetes tienen garantía y todas las piezas que usamos son las originales.

*Precios más IVA.

Volkswagen Tepic
Tepic, Nayarit

SORIANA
Mejores Ofertas! a precios más Bajos
Gana uno de los 500 PA'QUETE AHORRES En nuestro Gran Sorteo
PERM. GOB. S-0533-2001
Recibe un boleto por cada $100.00 de compra
Viernes de CARNES y PESCADOS
MILANESA DE RES KILO $39.90
CARNE DE RES PARA ASAR KILO $36.50
CARNE MOLIDA ESPECIAL KILO $24.90
PULPA DE RES EN TROZO Y TROCITOS KILO $35.90
PA'QUETE DELEITES
ASADO DE PALETA CON HUESO KILO $26.50
CHAMBERETE DE RES CON HUESO KILO $22.50
CHULETA NATURAL DE CERDO KILO $35.90
MENUDO DE RES KILO $17.90
POLLO ENTERO BACHOCO KILO $16.45
PIERNA DE CERDO CON HUESO KILO $24.90
JAMÓN VIRGINIA FUD KILO $39.90
CHORIZO RANCHERO CHATA KILO $22.90
PA'QUETE SABOREES
SALCHICHA VIENA O MORTADELA KIR KILO $15.89
QUESO OAXACA ESMERALDA KILO $51.90
MOJARRA TILAPIA GRANDE KILO $21.50
FILETE DE CAZÓN KILO $28.50
MARLÍN AHUMADO KILO $39.90
a precio por ti
EN TODA LA LÍNEA DE QUESOS PETITE SUISS DANONE SUPER REBAJADA
Ejemplo: Danonino de 360 grs.
$14.75
(Mercancía ya marcada)
30% de descuento
EN TODA LA LÍNEA DE YOGHURT CON FRUTAS SELECCIÓN DE DANONE DE 150 GRS. Y DE 1 KILO
PA'QUETE NUTRAS
Ejemplo: De 1 kilo De $ 25.30
$17.71
(Mercancía ya marcada)
PA'QUETE ALIMENTES
TOMATE HUAJE COMERCIAL KILO $5.99
PAPA BLANCA KILO $6.99
MANGO HADEN KILO $2.79
a precio por ti
Con la Tarjeta del Aprecio, las ollas y sartenes que usan los chefs italianos pueden ser tuyas.
Preséntala en todas tus compras y cuando tengas 340 puntos llévatelas
¡A un precio sensacional!
Rondine
PRECIOS VÁLIDOS SÓLO HOY 3 DE AGOSTO/2001 O AGOTAR EXISTENCIAS ABIERTO HASTA LAS 10:00 DE LA NOCHE www.soriana.com.mx
ACLARACIONES, DUDAS Y SUGERENCIAS LLAMA AL 01-800 707-4262

Desahuciados campesinos de la zona norte

Urge la banca oficial y privada realizan esfuerzo por reactivar créditos a campesinos

* Miles de hectáreas quedaron abandonadas ante la falta de recursos para el cultivo

Por Miguel Gómez
MERIDIANO

Tepic.- Para el Barzón de Nayarit es necesario que la banca oficial y privada hagan un esfuerzo por reactivar los créditos de los campesinos que tienen adeudos y de los que no tiene adeudos también para que puedan cosechar sus parcelas, menciona que la zona norte donde hay 7 municipios que están seriamente afectados, pues la mano de obra de su gente local esta abandonando sus comunidades para irse al vecino país del norte.

Tomás Pérez Ruiz, dirigente estatal del Barzón en Nayarit, expresa que el campo nayarita no tiene reactivación económica desde hace muchos años y sin fallar diremos que es una década, tomando en cuenta que cada día es peor la situación del campo, aunado a la situación de las condiciones climatológicas y créditos oportunos que no llegan a tiempo, pues estos hacen que los agricultores siembran después de la fecha y corren grandes riesgos y perdidas en la mayoría de los casos.

La perdida del valor del precio de los productos del campo, donde los campesinos no reciben el pago real y los acaparadores y coyotes hacen de las suyas elevando el producto hasta en un 300 por ciento, pues una ultima propuesta que hicimos en la "mesa de negociación" con el ejecutivo estatal, Antonio Echevarría Domínguez, que estamos llev[...] la cartera vencida [...] neficio para los p[...] tores ya que " [...] aquellos créditos [...] nidos hasta antes [...] de 1997, definitiv[...] te pasen al buró d[...] dito castigado".

El diri[...] barzonista men[...] que no es que haga[...] voluntad por los d[...] res campesinos, [...] que hace falta qu[...] campesinos obte[...] más créditos para[...] der solventar [...] adeudos, pues ac[...] mente no tienen l[...] pacidad para paga[...] que los créditos qu[...] otorgaron del añ[...] 1990 al año de 1997[...] créditos que no se [...] ha poder pagar muy [...] cilmente, "el camp[...] no no tiene ni para [...] sistir y mucho me[...] para cubrir una car[...] vencida".

En lo que se re[...] re a Nayarit deben [...] analizar de manera p[...] ritaria la situación [...] campo, pues nues[...] entidad depende de [...] recursos del agrícol[...] hacemos un llama[...] más bien pedimos [...] auxilio a los tres nive[...] de gobierno que b[...] quen hacer llegar [...] recursos al campo [...] tanta traba y sin fin[...] políticos, que sea [...] apoyo directo a la ge[...] del campo.

El H. Ayuntamiento de Tecuala

Felicita cordialmente al Periódico

Meridiano

Al conmemorar su 60 Aniversario.
Y nos unimos jubilosos a la dicha de todo el personal
que labora en este medio de comunicación.

Atentamente

Dr. Andrés Bogarín Serrano
Presidente Municipal

Tepic, Nayarit a 3 de Agosto del 2001.

El H. Ayuntamiento de Rosamorada

Nos unimos a la alegría del Periódico

Meridiano

Al cumplir 60 años del inicio de sus labores
Y les deseamos el mejor de los éxitos, esperando
que continúen con la misma línea que hasta hoy
los ha consolidado como el diario líder del estado.

Atentamente

Ing. Juan Manuel Rocha Piedra
Presidente Municipal

Tepic, Nayarit a 3 de Agosto del 2001.

En su distrito

Moderniza Ney González su atención a nayaritas

Instaló sistema de videoteléfono, podré estar más cerca de los problemas de ciudadanos, afirmó el diputado federal

Por Argimiro León / MERIDIANO

Tepic.- Buscando mejorar la comunicación con la sociedad, el diputado federal Ney González Sánchez ha iniciado un moderno método para hacer visitas domiciliarias mediante el videoteléfono, programa que inició con una videoconferencia de prensa y grandes augurios en la sede del PRI Estatal.

Durante su participación dijo que con este sistema podrá estar más cerca de su gente porque en su distrito seguramente lo quieren ver continuamente para presentarle sus problemas y con el encargo que tiene en la Cámara de Diputados no le es posible viajar a Tepic conforme lo quisiera.

Señaló que en los meses por venir habrá mayor carga de trabajo por la Reforma Fiscal, donde se debatirá lo del IVA y el presupuesto, ya que el Ejecutivo Federal "ha traicionado el esfuerzo de los representantes populares ya que le autorizamos un presupuesto mucho mejor que el que nos pidió y luego hace recortes, pero además no lo ejerce plenamente".

Explicó que a las 18:00 horas, fue en la colonia Taberna donde fue la primera visita que realizó mediante el sistema de videoteléfono, donde le presentaron problemas del uso de suelo porque hay terrenos sin regularizar y desgajamientos del Cerro de la Cruz, por lo que se comprometió a iniciar las gestiones correspondientes al respecto.

Por otra parte, dijo que la inquietud de los nayaritas sobre la posibilidad de que el presidente Vicente Fox apruebe junto con los gobernadores el IVA a las medicinas y alimentos, es infundada, ya que el cabildeo del Ejecutivo Federal con gobernadores, empresarios y obreros, a fin de lograr los consensos necesarios para la aprobación de la Reforma Fiscal en el Congreso de la Unión no tiene importancia porque "será el Poder Legislativo quien diga la última palabra.

Admitió que la reunión de los gobernadores panistas con el presidente de México no tendrá ninguna trascendencia en el Congreso de la Unión y solamente se pretende ejercer algún tipo de presión a los Legisladores en sus respectivas entidades.

Dijo que si bien s cierto todos los encuentros son útiles, el proceso legislativo se define en ambas Cámaras, pero además el PRI está analizando una "contrarreforma fiscal" que presentará este mes y con el que espera elevar la recaudación del Gobierno sin atentar contra la economía de los más pobres.

A días de asumir la presidencia

Continuidad sin continuismo en el trabajo legislativo: Villaseñor

* "Es uno de los esquemas más sanos, implica dedicar gran esfuerzo y empeño como lo ha realizado Isabel Campos y Raúl Mejía, resaltó el panista
* Ahora se está acotado por decisión ponderada de miembros, para que ya no exista el presidente todopoderoso, dijo
* Se compromete el legislador a asumir la responsabilidad que se conferirá y sacar adelante la apretada agenda

Por Manuel Rueda / MERIDIANO

Tepic.- La experiencia lograda a través de dos años de participar en la Comisión de Gobierno Legislativo, además de la que asimiló de las actuaciones de Isabel Campos Ochoa y Raúl Mejía González, le ayudarán a hacer un buen papel, confió el diputado local Alonso Villaseñor Anguiano, quien en unos días más asumirá la representación formal del Congreso local.

Cuestionado al procedimiento de cambio, el entrevistado dijo que esto se desarrollará presentando el presidente saliente, rendirá un informe de la labor realizada durante su año de gestión y posteriormente se hace el nombramiento, se somete a consideración del pleno el nombre del nuevo presidente de la Comisión de Gobierno Legislativo, situación que se dará el 17 de agosto, un día antes del informe del gobierno del estado.

POSITIVAS REFORMAS A LA LEY ORGÁNICA

De si habría funcionado el esquema de un gobierno legislativo anual, el entrevistado dijo: "definitivamente, este es uno de los esquemas más sanos que puede existir ya que el hecho de tener un año bajo tu responsabilidad, implica dedicar todo el esfuerzo y empeño y pienso que como lo han realizado tanto Isabel Campos como Raúl Mejía, sirve mucho".

"Esto es, porque a pesar de ser una presidencia, se está acotado por la decisión ponderada de los otros miembros de la Comisión de Gobierno, o sea que ya no existe el presidente todopoderoso de la Gran Comisión como era anteriormente, ahora es un presidente que tiene que someter a juicio todas las decisiones trascendentales", dijo.

En el mismo sentido, Villaseñor Anguiano destacó que esto es sano ya que "es una medida que a aportado mucho para las labores del trabajo legislativo y además, creo que no se rompe la continuidad ya que esto se ha tratado de llevar dentro de la institucionalidad y el trabajo no se detiene, obviamente que cada quien le imprime su estilo personal, eso es innegable, por ejemplo, Isabel y Raúl, tuvieron su propio estilo de presidir los trabajos y creo que los dos fueron buenos".

EN ENTREVISTA CON EL coordinador de la Fracción Parlamentaria del PAN, Alonso Villaseñor Anguiano. (Fotos digitales: Mike Rosales/ MERIDIANO).

AHORA YA NO HAY CONTINUISMO SINO CONTINUIDAD

Luego, el entrevistado dijo que definitivamente ya no existe continuismo, sino continuidad en los trabajos ya que "existe la posibilidad de que todos comenten cómo mejorar el trabajo del Congreso y creo que esto es indispensable para precisamente mejorar el desempeño. Lo importante es que en estos dos años, se asumió la experiencia por haber sido miembro de la Comisión de Gobierno Legislativo y trabajar con dos compañeros que tienen una gran experiencia política como Isabel Campos y Raúl Mejía".

LO QUE VIENE

Acerca de lo que viene dentro de los procesos legislativos Alonso Villaseñor dijo que este periodo, lo compone como parte importante el informe del gobernador, pero "para diciembre también el presupuesto de egresos del 2002, estaremos aprobando las leyes de ingresos de los municipios, estaremos aplicando un nuevo reglamento de gobierno interior para el Congreso totalmente innovador, con cambios que se verán al inicio de este período ordinario".

"También tenemos iniciativas que debemos sacar adelante como lo es la Reforma Electoral que creo estamos todavía con tiempo ya que tenemos un mes para sacar estos trabajos adelante y tendremos que ver en este período la instalación del Consejo Estatal Electoral (CEE) y sus miembros", agregó.

De la misma forma, dijo que este período en especial, el primer período del tercer año de ejercicio constitucional, "creo que es el de mayor actividad político legislativa ya que se compone de lo que es materia presupuestal, leyes de ingreso, reformas electorales, instalación para estos trabajos y en fin, estaremos muy ocupados".

Luego, dijo que para las reformas de carácter constitucional en la Ley Electoral, "disponemos de 90 días antes de la instalación del Consejo y por ello, a más tardar la primera semana de septiembre deben estar concluidas. La intención es que incluso si empezamos antes del período ordinario, lo vamos a hacer".

ES UNA GRAN RESPONSABILIDAD DE LA QUE SALDRÉ ADELANTE

Finalmente, se cuestionó al entrevistado acerca de que representa para Alonso Villaseñor haber tenido esta carrera política que lo llevará al frente del Poder Legislativo y al respecto dijo: "primero debo agradecer la confianza que ha depositado en mí mi partido, mis compañeros diputados, ya que es una gran responsabilidad y un gran honor que implica redoblar el trabajo. Es un alto honor, pero también una gran responsabilidad que sacaremos adelante".

Con la organización Emiliano Zapata

Pretende PT detener abusos a campesinos

* Ejecutaremos trabajos de concientización para integrar nueva cultura en cultivos, explicó Padilla Peña
* Esta organización va dirigida a campesinos que no cuentan con créditos ni apoyos para su siembra, especificó

Por Argimiro León / MERIDIANO

Tepic.- Con la finalidad de buscar mejores apoyos para los campesinos nayaritas, el diputado local, Gilberto Padilla Peña, dio a conocer que se están haciendo los trabajos de concientización para integrar una nueva organización campesina al seno del Partido del Trabajo.

Recordó que esta nueva organización es para campesinos que no tienen créditos ni apoyos para su siembra, quienes no tienen la certeza de un esquema de comercialización viable y para todos aquellos productores que cada año pierden sus cultivos o tira su producto porque no hay recursos para cosecharlos o nutrientes para el mejoramiento en la productividad.

El nuevo grupo se denomina Alianza Campesina Inconforme "Emiliano Zapata", donde se pretende afiliar a todos el campesinado nayarita que lo determine, aunque "sabemos que aquellos que reciben subsidios, que tienen todo el apoyo de ingenios, de empresas tabacaleras o que están cerca de los "coyotes" acaparadores de frijol, maíz, sorgo, arroz y que les pagan muy bien, no querrán integrarse a la nueva organización".

Sin embargo, dejó en claro que la mayoría de productores y campesinos están en las peores condiciones, pero con los recortes o ahorros estarán mucho peor todavía, por tal motivo explicó que el PT está dispuesto a poner su granito de arena unificando y organizando a los campesinos para buscar una solución pronta y viable a la problemática existente.

Señaló que con un frente reforzado por un partido político, se podrán hacer las gestiones correspondientes ante las autoridades con la finalidad de terminar con la pesada carga que el campesinado nayarita trae a cuestas en todas las ramas de producción durante muchos años y que se ve difícil pueda en corto plazo terminarse. En su distrito al que pertenece el municipio de Compostela, Padilla Peña indicó que se está presentado un proyecto para la tramitación de vivienda, ya que tanto en el sur como en el norte y el centro del estado "la prioridad, después de salud y educación, sigue siendo la vivienda porque mucha gente vive en espacios reducidos o paga renta desde generaciones anteriores porque no hay gobierno que ponga espécial atención a este problema".

EL GRILLO·EN PANTUFLAS

ONG´s APOYAN GRANJAS DE ATÚN

Por Mario Coz / Especial para MERIDIANO

Los Organismos No Gubernamentales, presididos por Jesús Amaro Romero, apoyan el proyecto de instalación de granjas de atún aleta amarilla, en aguas marinas de jurisdicción federal, frente a la Isla Isabel, Nayarit.

Dicho apoyo es en respuesta a la invitación que hiciera la Semarnat, para presentar consideraciones de impacto ambiental del proyecto en mención, que trata de jaulas flotantes para engorda ("ranchos marinos") a cargo de la empresa "Thunnus Acuícola de Nayarit". (Thunnus albacares, es el nombre de este atún, en latinajo).

Sin embargo, Amaro Romero señaló que el respaldo se da, a condición de que se tomen en cuenta las siguientes medidas, para impedir el daño ambiental: Monitoreos mensuales para el control de la calidad del agua y sedimentos, que permitan mantener parámetros dentro de la norma oficial. Elaboración y ejecución de un proyecto que determine la capacidad de carga del sistema, a fin de que la empresa tenga bases para establecer límites de explotación y así conservar la salud del ecosistema. Estudio para obtener y diseñar un Plan de Manejo en las inmediaciones de la reserva, encaminado a mantener bajos niveles de agresión entre crías, agresión que se da cuando las condiciones de sobrevivencia son difíciles. (Si no les está llegando comida, las crías se comen unas a otras). Por lo cual debe buscarse un equilibrio en la explotación de pesquerías y el daño entre crías, señala el directivo de los ONG´s, que también es presidente del Movimiento Ciudadano por el agua.

El proyecto "Maricultura de atún aleta amarilla", es necesario, señala Amaro Romero, toda vez que la pesquería tradicional del atún ha bajado su volumen de captura y esto impacta en la captación de divisas para el país. Se contempla la generación de 300 empleos, entre indirectos y directos, en un espacio de tres años. Se proyecta la instalación de ocho jaulas, para una "biomasa" de 500 toneladas. Y la contaminación esperada, en término de heces, residuo de alimento y la aportada por el personal operativo (Amaro no aclara si el personal también depositará ahí sus heces o a qué clase de aportación se refiere) no afecta la capacidad de autodepuración del sistema, "dada la proporción entre masa de agua y el aporte que representa la masa orgánica". (Nótese con qué facilidad maneja los tecnicismos de la ciencia pesquera, nuestro representante de los ONG´s).

Relata Amaro Romero que en el Mar del Norte se practica el cultivo de atún en jaulas flotantes y que en aquellas latitudes el ciclo de degradación de la materia orgánica requiere un tiempo mayor, por las bajas temperaturas, en comparación con el clima cálido de la Isla Isabel, considerada reserva natural por ser sitio de anidación, asentamiento y protección de diversas especies de aves, por parte del Instituto de Ecología de la UNAM.

En resumen, los ambientalistas están de acuerdo en la instalación de dichas jaulas, tan necesarias para la productividad del país, pero todo esto con sus asegunes, a fin de no dañar el ecosistema. Pero no se les preguntó su opinión a los directamente implicados, los atuncitos aleta amarilla, que terminarán poniéndose rojos de coraje cuando los enchiqueren en esas cárceles para la "biomasa". Pero, pues necesitamos comer y hacer negocio con los pececitos.

Por eso, el Grillo empantuflado entrevistó a un atuncito cola color tango: "¿Qué opina de los ranchos marinos que les piensan instalar frente a la Isla Isabel, en término de ocho jaulas?" "Ocho mentadas de madre les vamos a poner, para empezar y por lo bajito" "Quiere decir, señor pececillo, que no están ustedes de acuerdo? ¿prefieren la captura tradicional?" "Preferimos madres, qué, no estamos de acuerdo con ninguna clase de captura, ni siquiera la efectuada por los judiciales, máxime que nosotros no somos ninguna clase de delincuentes ni cosa que se le parezca". "Entonces tampoco es su ídolo Jesús Amaro Romero, a pesar de que los defiende". "Nos defiende madres ¿no está, acaso, apoyando la instalación de jaulas? Debería oponerse, contra viento y marea". "Pero él se preocupa por el medio ambiente y porque las crías no se coman entre ellas". "Se preocupa por todo, menos por nosotros, que terminaremos prisioneros en las mentadas jaulas. Ni que fuéramos pericos".

Somos los más atrasados en legislación

Urge sacar de la congelado[ra] iniciativas: Rubio Reynoso

*** Inminente que se discuta, analice y apruebe reforma al Código de Procedimientos Penales, expresó**

Por Lourdes Vázquez / MERIDIANO

Tepic.- Nayarit es uno de los estados más atrasados en materia de legislación sobre donación de órganos, por lo que es inminente que se discuta, analice y apruebe en el pleno de la Cámara de Diputados local las reformas al Código de Procedimientos Penales, según lo reafirmó el diputado y presidente de la Comisión de Salud, Jorge Rubio Reynoso.

El legislador panista comentó "debemos de sacar de la congeladora, las iniciativas que hemos estado presentando como han sido la modificación al Código de Procedimientos Penales para facilitar la donación de órganos y que el Ministerio Público tenga la facultad para autorizarlo", señaló.

Enseguida, dijo que las legislaturas de los estados de Jalisco, Guanajuato, el Estado de México y Chihuahua, han presentado iniciativas para poder destrabar el procedimiento de donación de órganos, "pero en Nayarit está situación como a principios de siglo, no hay nada que nos pueda ayudar, solamente las reformas al Código Penal podrán llevar a cabo esa situación legislativa y donar de manera más fácil".

Del mismo modo, hizo referenc[ia a la] importancia de que séa dictaminada la [...] Protección a las Víctimas del Delito, que [...] de las iniciativas más que al igual que el [...] Penal se encuentran trabadas.

Rubio Reynoso declaró que esper[a que] en el próximo Período Ordinario de S[...] que iniciará a mediados de agosto, "se [...] oportunidad de darle seguimiento y at[...] concretizar los objetivos que tienen el [...] comparativo a nivel nacional en mate[ria de] salud".

NO PUEDE SER MAS NAYARIT uno de los estados más atrasados [en] materia de legislación sobre donación de órganos, resaltó [el] diputado y presidente de la Comisión de Salud, Jorge Rub[io] Reynoso. (Foto digital: Mike Rosales/Archivo/MERIDIANO).

ESTADOS UNIDOS MEXICANOS

PODER JUDICIAL
NAYARIT

EL PLENO DEL TRIBUNAL SUPERIOR DE JUSTICIA

EL CONSEJO DE LA JUDICATURA

Y DEMÁS SERVIDORES DEL PODER JUDICIAL DEL ESTADO DE NAYARIT

FELICITA AL PERIÓDICO

Meridiano de Nayarit

A SU DIRECTOR GENERAL
Doctor DAVID ALFARO

Y DEMÁS PERSONAL QUE HACE POSIBLE LA NOTICIA VERÁZ EN NAYARIT;

POR SUS SESENTA AÑOS DE ALTA COMPETITIVIDAD PERIODÍSTICA, ADECUANDO SIEMPRE SU EJERCICIO PROFESIONAL A LAS VARIACIONES Y NECESIDADES IMPUESTAS POR LOS CAMBIOS SOCIALES Y LOS AVANCES TÉCNICOS, AUGURÁNDOLE EN EL PRESENTE QUE LE ES ALTAMENTE FAVORABLE, UN EXCELENTE FUTURO PROFESIONAL.

TEPIC NAYARIT; 2 DE AGOSTO DE 2001
SUFRAGIO EFECTIVO-NO REELECCIÓN
EL MAGISTRADO PRESIDENTE DEL TRIBUNAL SUPERIOR DE JUSTICIA Y DEL CONSEJO DE LA JUDICATURA DEL ESTADO DE NAYARIT

LIC. JESÚS RAMÍREZ GARCÍA

Luego de signar convenio con IILSEN

Obligados Congresos a asumi[r] el reto de la informática

*** "Tenemos el reto de aprender cada 7 años lo similar a lo aprendido a lo largo de toda nuestra vida", dijo**

*** Alarmante situación real en Congresos, muchos aún no cuentan con internet, reveló al ofrecer conferencia**

Por Lourdes Vázquez / MERIDIANO

Tepic.- "El conocimiento universal se ha duplicado cada 7 años, lo que significa que tenemos el reto de aprender cada 7 años, una cantidad de conocimientos similar a la que he[mos] aprendido a lo largo de toda nuestra vi[da] para mantenernos proporcionalmente en el mis[mo] nivel de influencia".

Esto fue manifestado, luego de celebra[r] la firma del Convenio de Colaboración, por el director general de Vinculación del Instituto de Investigación Legislativa del Senado de la República (IILSEN), Gustavo Salinas Iñiguez, a[l] ofrecer una conferencia sobre lo que represent[a] el mundo del internet en relación al conocimiento.

Ante la presencia de legisladores, funcionarios e invitados especiales, el exponente también afirmó que el reto de hoy es impulsar el aprovechamiento de la informática y contrarrestar los efectos adversos de su utilización, y debe cuidarse, enfatizó, que esta tecnología no promueva y arraigue un proceso de deshumanización.

Mencionó que el Poder Legislativo tanto federal como estatal no debe quedarse a la margen de esta nueva revolución del conocimiento.

Se ha avanzado, pero hay aún mucho[s] Congreso de los Estados con atraso considerable al no contar siquiera con las herramientas necesarias para estar conectados con el internet, reveló.

Manifestó en el mismo contexto que este tipo de convenio tiene como propósito integrar un proyecto de gran trascendencia denominado Red de Poderes Legislativos Mexicanos, que revitalizará la vida interna de los Congresos para propiciar la integración de estos con el Congreso de la Unión a través de una infraestructura informática integral que permita el intercambio ágil y oportuno de la información.

Permitirá, dijo, la retroalimentación de los Congresos, con miras a compartir experiencias y transformarlas en leyes que beneficien a la nación.

Comentó que la búsqueda de un Poder Legislativo fuerte, formal y crítico, es una necesidad actual para fortalecer nuestro régimen federal, y la relación de respeto entre los estados y la federación.

[illegible]

TRIBUNAL SUPERIOR DEL ESTADO DE CALIFORNIA EN Y PARA EL CONDADO DE MADERA

Caso No. 1263

Tocante al asunto de la Petición de Cheryl Ann Baker para declarar Justin Redman Baker Lopes, un menor, en libertad de la custodia y control de Rosalba Lopes Navarrete

CITACION JUDICIAL A LOS PADRES
EL PUEBLO DEL ESTADO DE CALIFORNIA
Para: Rosalba Lopez Navarrete

[illegible]

Fecha: 24 de julio 2001

[illegible]

apoyo de CRECE

ntenta avanza sector mpresarial de Nayarit

ió el segundo taller de capacitación para esarios medianos y pequeños en adquirir nueva cultura de rcialización si quieren que sus negocios anezcan, advirtió Ariel Vázquez

iguel Gómez / MERIDIANO

epic.- El Centro Regio- la Competitividad Em- al (CRECE), el día de dio inicio al segundo e capacitación para em- os medianos y peque- onde se contó con la ia de autoridades fede- statales y municipales. ste curso de capacita- e se dará los días jueves semana a 22 empresa- yaritas, culminará el día 27 de septiembre del presente año, durante el cual se recibirán 10 temas importantes para estos.

En la intervención del director de CRECE, Jorge Ariel Vázquez Castro, precisó que estos cursos de capacitación son apoyados por el Gobierno Federal y el Gobierno Municipal de Tepic, que preside Justino Avila, tienen el interés de que los empresarios se capaciten y se preparen mejor, pues la conservación de sus negocios significa mantener fuentes de empleos para importante número de trabajadores nayaritas, ya que actualmente la capital nayarita ofrece elevado número de empleos en ésta área.

Por su parte, Raquel Carolina Velarde, felicitó a los empresarios que inician en su capacitación, pues el buscar mejorar las condiciones de sus negocios es ser parte de buscar que Nayarit y México sea competitivos y productivos.

Por último Eduardo Flores y Ortega, mencionó que la Secretaría de Economía, está de forma permanente con programas que búsquen la productividad para todo tipo de empresario, que mejoren sus niveles de comercialización a nivel nacional e internacional, pues la globalización que se vive obliga a que los empresarios estén preparados día con día ya que opciones como las que ofrece CRECE son alternativas reáles de superación para sus negocios donde logren una mejor productividad.

igitales: Miguel Gómez/MERIDIANO).

Entre demás pérdidas materiales

Afectó granizada miles de cultivos en Ixtlán del Río

*** Granizada y desbordamiento de ríos han perjudicado en gran medida a la agricultura**
*** Agradeció el presidente municipal donativos de ciudadanos radicados en Estados Unidos**

Por Argimiro León
MERIDIANO

Tepic.- Ayer fue la segunda ocasión que una tromba azota Ixtlán del Río en esta temporada de lluvias, ya que la granizada perjudicó la agricultura, hubo encharcamientos y hasta la rotura de algunos vidrios en varios casos según tuvimos el reporte de las autoridades encargadas en estos casos.

Lo anterior fue informado por el alcalde ixtlense, Antonio Ruíz Flores, añadiendo que se han perdido varios cultivos y desbordamientos de ríos que perjudica tanto a la agricultura como a la ganadería "aunque hasta el momento no tenemos reporte alguno de pérdidas humanas que lamentar y eso es muy bueno", precisó.

Recordó que hay colonias donde cada año hay inundaciones y en la cabecera municipal por el exceso de agua y basura que se arrastró, se taparon varias rejillas del drenaje logrando algunas inundaciones leves pero que "nos pusieron en alerta y hasta tuvimos que hacer talacha".

El munícipe dijo por otra parte que en esta temporada de verano hay familiares que visitan el municipio, pero además los maestros que llegan de otras partes por los cursos veraniegos, que antes eran cerca de cinco mil, ahora solamente llegaron cerca de dos mil, pero son quienes más alegría y emoción le ponen durante su estancia en Ixtlán del Río.

En otro orden de ideas, Ruíz Flores comentó que la familia Meza, que son nayaritas radicados a los Estados Unidos en busca de mejores oportunidades, están en su tierra para apoyar a los más necesitados y prueba de ello es que en esta ocasión trajeron instrumental médico y material de curación para la Cruz Roja Mexicana de Ixtlán.

Asimismo, agradeció el compromiso de esta familia que ofreció apoyar en una próxima visita con una ambulancia para la misma Institución de Beneficencia "ya que hace mucha falta porque hay personas de escasos recursos que requieren de algún traslado y no hay en qué llevarlas a un centro de salud cuando hay emergencias".

TABACOS DEL PACIFICO NORTE, S.A. DE C.V.
XALISCO, NAYARIT
MEXICO

Felicita al Periódico

Meridiano

Por la labor realizada durante 60 años, tiempo en el que se ha convertido en la institución informativa que mejor representa al periodismo plural.

Atentamente

Marcelino Martínez Durán
Gerente General

Tepic, Nayarit a 3 de Agosto del 2001.

SNTE
SECCION 20

Sindicato Nacional de Trabajadores de la Educación Sección 20

Esta organización sindical saluda al Periódico

Meridiano

En su 60 Aniversario.
Reconociendo su importante labor como tribuna de discusión de los hechos e ideas de incidencia en la vida de los nayaritas.

Por el Comité Ejecutivo Seccional

Prof. Carlos Rúben López Dado
Secretario General

Tepic, Nayarit a 3 de Agosto del 2001.

El H. Ayuntamiento de Acaponeta

Expresa su más sincera felicitación a

Meridiano

Y a todo el personal que labora en el. A quienes con objetividad y buscando siempre la verdad, realizan su trabajo en beneficio de todos los que vivimos en este hermoso estado.

Cordialmente

Enrique Jiménez López
Presidente Municipal

José Luis Martínez Ulloa
Secretario

Tepic, Nayarit a 3 de Agosto del 2001.

El H. Ayuntamiento De Ruíz

Felicita a voceadores, prensistas, reporteros, fotógrafos, diseñadores, personal administrativo y directivo de

Meridiano

Por haber cumplido un año más de vida periodística. Realizando una excelente labor informativa, en el diario acontecer del pueblo nayarita.

Atentamente

José Casas
Presidente Municipal

Tepic, Nayarit a 3 de Agosto del 2001.

La Secretaria de Desarrollo Rural

Felicita al Periódico

Meridiano

Y a quienes hacen posible un periodismo veraz, profesional y útil para los nayaritas, les reconocemos sus 60 años de labores ininterrumpidas, en los cuales han escrito la historia y los hechos de los hombres y mujeres de Nayarit.

¡Felicidades!

Atentamente

Alfonso Pérez Ramírez
Secretario de S.E.D.E.R.

Tepic, Nayarit a 1 de Agosto del 2001

Centro Histórico

ncluye te mes el bleado bterráneo

bajadores de la CFE rán postes y cableado a ", sostuvo Armando ras
me Megacable trabajos ahora realizados, se quejó del departamento de rado

rdes Vásquez
IANO

nc.- Una buena noticia para el comer- entro de Tepic, y para la ciudadanía en es que en este mes de agosto serán as las obras de introducción del cableado eo, así lo informó el jefe del departa- Alumbrado Público del Ayuntamiento o, Armando Contreras.

cisó el funcionario que será a finales de cuando concluya la instalación del subterráneo en el Centro Histórico de os trabajadores de la Comisión Federal ricidad terminarán de retirar los postes dos aéreos del centro de esta ciudad a

stacó que existe un gran avance en el el cableado puesto que la CFE está do a retirar su conductor, y próxima- aislar las posterías, explicando que en mentos lo que ha impedido esto es el la empresa Megacable.

abundó también que "esta empresa no ha a retirar su línea y eso ha detenido los en el Centro Histórico, no obstante, nformar que todo el cableado que está la Comisión Federal de Electricidad luminarias, el alumbrado antiguo, es en breve echará a andar el alumbrado l nuevo, que es el que corresponde al Histórico para que proyecto una nueva

Vivales pretenden "vender" el ingreso a facultades de la UAN

* Levantó el rector de la Máxima Casa de Estudios la denuncia correspondiente
* Personas sin escrúpulos piden dinero para ingresar donde el cupo está completo, alarmó Castellón Fonseca

Por Manuel Rueda / MERIDIANO

Tepic.- Ahora es la Universidad Autónoma de Nayarit (UAN), en donde vivales pretenden hacer de las suyas al intentar "vender" la posibilidad de ingreso a facultades y escuelas donde el cupo está completo, denunció el rector de la Máxima Casa de Estudios Francisco Javier Castellón Fonseca, quien dijo que ya levantó la denuncia correspondiente.

Cuestionado en torno a ello, el entrevistado dijo que por el momento, "habíamos iniciado con normalidad la inscripción de estudiantes en el COMPLEX, hoy iniciamos los módulos externos que recorren las escuelas foráneas, con un equipo automatizado que permite a los estudiantes inscribirse y en 20 o 30 minutos, tener ya su credencial, su hoja de afiliación del seguro y todos los servicios".

EL RECTOR DE LA MAXIMA CASA DE ESTUDIOS, Francisco Castellón Fonseca, advirtió indignado a nayaritas la "venta" de ingreso a facultades de la UAN. (Foto digital: Mike Rosales/ MERIDIANO).

"Aquí, el problema, es que nos enfrentamos a los problemas de personas sin escrúpulos que piden dinero para ingresar a las escuelas que ya no tienen cupo, como medicina e informática, detectamos aun grupo de padres de familia (12) que habían pagado entre mil 400 y tres mil pesos a una persona que les había prometido el ingreso a estas facultades, diciéndoles que tanto la UAN como las organizaciones estaban de acuerdo en este procedimiento", dijo.

Indicó que pro esta situación, "nuestra idea es pedir a los padres que tengan mucho cuidado con estas personas que lo único que hacen es lucrar con su desesperación y que hagan su denuncia ante las autoridades correspondientes".

"Por parte de la UAN, hablamos con el procurador General de Justicia y se mostró en la mejor disposición de ayudar en este asunto, porque además, creemos que estos son hechos que dañan nuestro proceso de admisión pero además afectan a jóvenes y padres de familia", aseveró.

Luego, recordó que todavía hay un segundo procedimiento que es el de la segunda opción, que todavía abrirán nuevas carreras en el mes de agosto y septiembre, que todavía hay espacios en otras instituciones como la Universidad Tecnológica y "que esta desesperación, más bien debe convertirse en esta búsqueda de información para que los muchachos no se queden sin estas opciones".

Respecto a quien o quienes perpetraron este fraude, Castellón Fonseca indicó: "lo único que tenemos hasta ahora, es el nombre que es Karen y lo que queremos es actuar rápidamente para que pague por la responsabilidad que le resulte y además, por utilizar a la universidad y las organizaciones ya que lo único que hace es perjudicar a la universidad y a los padres de familia.

Finalmente, el rector universitario, dijo que la idea es alertar a padres de familia y estudiantes a que no acepten a nadie que les pida dinero por hacer trámites o por decirles que pueden ingresar sin haber hecho o no aprobado el examen de admisión. "Por nuestra parte, interpondremos la denuncia correspondiente y creo que estas personas deben de ser castigadas por esto".

El H. Ayuntamiento de Compostela

Se une a la alegría del Periódico

Meridiano

Al cumplir 60 años de circulación en Nayarit.
Y envía una cordial felicitación a todo el personal
que labora en esta importante empresa.

Atentamente

Lic. Juan Aguirre Chávez
Presidente Municipal

Tepic, Nayarit a 3 de Agosto del 2001.

REFLEXIONES

Apelan al buen juicio del Sr. gobernador por fraudes en vivienda: Punta del Rodeo y Valle de Matatipac

Por Guillermo Flores Mendoza/ Especial para MERIDIANO

Continúa la represión en contra de todos aquellos ciudadanos que se opusieron a los fraudes que se han generado en el rubro de vivienda en los llamados fraccionamientos PUNTA DEL RODEO, organizado, confabulado y avalado en su momento por las autoridades de la sección 49 de maestros del Estado de Nayarit ASÍ COMO POR AUTORIDADES EN TURNO DEL NEFASTO RIGOBERTO OCHOA ZARAGOZA. Muchos se continúan preguntando, donde quedo la profesora Ofelia Domínguez ex funcionaria de gobierno y dirigente del gremio magisterial, a los cuales golpeo aparentemente constituyendo, junto con sus secuaces lo que fue llamado COLONOS DEL RODEO DE LA PUNTA A.C. La historia inicia en el mes de febrero los cuales contactaron con la empresa fomento de iniciativas de desarrollo S. A. (FIDESA); Como centro asesor una vez más de la desacreditada organización llamada Fonhapo; Ante la inquietud de un grupo significativo de maestros que sentían que detrás de tal acto había intereses oscuros; más rápidos que un rayo, el Comité Ejecutivo de la Sección 49, del Sindicato Nacional de Trabajadores del Estado, dirigido por la Profesora Ofelia Domínguez Jiménez y la Profesora Ma. De la Luz Avalos B. Firmaron algunos documentos para consolidar créditos para construcción de vivienda, la primera por la sección 49 y la segunda por la supuesta Asociación de Colonos de RODEO DE LA PUNTA, firmas que se tienen perfectamente identificadas ante notarios al no cumplir con los requisitos de construcción mucho menos con el tiempo y la calidad de dichas casas. Pero el problema no queda ahí, gentes que tenían terreno en dicha zona, sin ser tomados en cuenta, lo integraron a dicho plan, con la siguiente estrategia, los llamaron para consolidar un contrato que les permitiría contar con agua potable. Muchos vecinos de este espacio territorial al llegar a sus terrenos observaron que estaban construyendo en tierra ajena, motivo por el cual, en forma inmediata platicaron con las autoridades del sindicato de maestros de la sección 49, desdichadamente, estos requerían de un número especifico para poder consolidar el crédito bancario y se dieron a la tarea de integrar a ciudadanos que no participaron en reuniones, juntas de trabajo o acuerdos de dicha organización. Pero el problema no para, el FIDEICOMISO FONDO NACIONAL DE HABITACIONES POPULARES, "FONHAPO", conocedor de los ilícitos por conducto de la Gerencia de administración y Finanzas y la Subgerencia de recuperación financiera, inicia una persecución en contra de un grupo significativo de Nayaritas, donde se les informa sobre un crédito que obtuvo?? Por parte de este Fideicomiso a través de la Asociación Civil Colonos del Rodeo de la Punta, para la adquisición de la vivienda "QUE USTED Y SU FAMILIA HABITAN, HAGO DE SU CONOCIMIENTO QUE SU ESTADO DE CUENTA MANIFIESTA UN ADEUDO DE MILES DE PESOS. ES INCREIBLE QUE EL LICENCIADO ALEJANDRO RAMOS RIVERO SUBGERENTE DE RECUPERACIÓN FINANCIERA ASÍ COMO EL LIC. ARMANDO GARCIA ELIZONDO Y LAS AUTORIDADES DE UN BANCO LLAMADO BITAL ASI COMO INVERLAT, se presten a tan torpe acción. Ya que los colonos en ningún momento solicitaron préstamo alguno a dichas dependencias, pero el problema principal, es el siguiente. Los documentos manifiestan que se tiene que cubrir UNA DEUDA POR UNA VIVIENDA QUE YA ESTA TERMINADA Y HABITADA. Quiero informarle estimado lector que no existen tales casas, ni están habitadas. Los compromisos que manejaron dichos dirigentes de la sección 49 fue el siguiente: como responsables de dicho fideicomiso les informamos el día 15 de enero de 1991 se dio formalmente iniciada la obra con el compromiso de terminar el 20 de junio del mismo año. PUNTO QUE NO SÉ CUMPLIO, los cambios que se generaron en el proyecto inicial jamas fue informado, HAY INVASIÓN DE LOTES, ya que el famoso contratista junto con su arquitecto les fallo la cinta y midieron todos los lotes de la misma manera y con las características que a ellos les beneficiaba. Otro de los problemas que surgieron fue el cambio de proyecto de la calle colindante con el periférico, Y LA INDEFINICIÓN DE ALGUNOS DE LOS BENEFICIARIOS PARA LA ACEPTACIÓN DEL CREDITO Y SOLICITUD EN LOS ULTIMOS DIAS PARA CONSTRUCCIÓN DE VIVIENDA MOTIVO POR EL CUAL RELLENARON PAPELES PARA CUMPLIR, puntos que no importaron y se dedicaron a construir porquerías que no podemos llamas casas, ya que la mayoría de los que hoy habitan tuvieron que invertir grandes cantidades para darles cuando menos una actividad funcional. Al ajustarse el problema se dio una fecha más para la entrega de las famosas viviendas la cual no se cumple una vez más, por las características del material empleado y la inconformidad de maestros que acudieron a la ciudad de México a solicitar el apoyo del Presidente de la República así como de las autoridades magisteriales. Sería prudente que se realizara un llamado a las gentes que lucraron con dicho fraccionamiento llamado Asociación Civil Colonos Rodeo de la Punta. A. C. junto con los empleados bancarios los cuales están cobrando viviendas que no existen y que no están habitadas simplemente porque nunca fueron terminadas y entregadas con las especificaciones que marca la ley. El mismo problema sé esta viviendo con el llamado fraccionamiento VILLAS DE MATATIPAC, donde cientos de incautos cayeron en las redes de un delincuente y dirigente de la FETSE, el cual, mando construir casas en un basurero, casas que en este momento, ya sufrieron sus primeros impactos, deterioros por las lluvias. Es vergonzoso escuchar algunos funcionarios de la actual administración como es IPROVINAY al manifestar que cuentan con todas las especificaciones de ley, y que son aptas para la vivienda. Si el no contara con los recursos multimillonarios que le ha dejado ser dirigente de IPROVINAY, le juro que el también estuviera peleando por consolidar una vivienda digna, ya que no sé esta pidiendo regalado nada, solo se exhorta a cumplir con los requisitos de ley. Sin duda las actuales autoridades del congreso no se han equivocado al manifestar que muchos funcionarios le han fallado, por no hacer las evaluaciones o diagnósticos correspondientes, la pregunta seria la siguiente: ¿Por qué no lo harán?, Será que están pensando que viven y trabajan para el régimen tricolor. Señores se termino el tiempo de la corrupción y de la impunidad, hoy se cuenta con los instrumentos legales para hacer frente a cualquier arbitrariedad que se genere en todo el estado de Nayarit, ya que ni los compadres de TOÑO, estarán por encima de la ley.

Condiciones favorables para mejorar el sistema democrático

¿Reforma Electoral, pero sin agenda de transición?

Ernesto Acero C.

El diputado J. Isabel campos Ochoa publicó recientemente un documento con el título de *«Reforma electoral, parte de la agenda de transición»*. Lejos de intentar polemizar con alguien a quien tanto respeto y aprecio por la calidad de sus credenciales democráticas, conviene intentar un análisis y reflexión en torno a propuestas y asuntos por él abordados. Conviene, al parecer, iniciar por el final de lo expuesto por el legislador.

I. Señala Campos Ochoa que *"si bien el '75 fue detonante de la democracia entonces no hubo condiciones para consolidarla como creo que ahora sí las hay"*. Puede ser cierto que hoy, más que hace cinco lustros, confluyen una serie de condiciones favorables para consolidar el sistema democrático. Sin embargo, también debe reconocerse que en la lógica endogámica del ejercicio de poder, la asnocracia y la excesiva concentración de poder (conviene releer las tesis de Karl Popper en relación con la democracia y su tendencia a acotar el poder), se han consolidado como parte de nuestra realidad política en el estado.

II. Plantea, coincidiendo con Alfredo Castañeda, que *"Sería una terquedad empujar reformas electorales de transición sí esta no empieza a darse primero en los ámbitos de gobierno y menos aún si no existe una agenda para la transición"*.

Si bien puede haber reforma electoral sin transición, parece quedar claro que no puede haber transición sin reforma electoral. *Un problema evidente es que la transición no parece tener cabida en un clima político en el que el griterío, las deposiciones verbales (y una Procuraduría convertida en* Gestapo, *en policía política), niegan, frenan y hasta se contraponen a la necesidad de dialogo, de negociación, de respeto mutuo.*

Dicho de otro modo. No parece haber indicios de voluntad para avanzar en la transición, o peor, no parece haber ni la menor idea en amplios sectores políticos, al respecto.

Pero difiero de quienes piensen que la transición debe empezar por darse en los ámbitos de gobierno. **La transición exige, implica consensos, implica acuerdos básicos en los que concurran las todas fuerzas y expresiones políticas, todas.** *En ausencia de tales pactos de la Moncloa en el nivel de nuestra dimensión, no puede haber transición. Transición que debieran empujar los partidos, y sumar en el camino al resto de los actores.* ***El primer paso lo puede y debe dar cualquiera de los actores políticos. No necesariamente el gobierno.***

III. En ese escenario se plantean algunas propuestas concretas de reforma que, dicho sea en ausencia de cualquier intención ácida, parecen ser poco menos que *reformas light*.

Hacer concurrentes las elecciones locales y las federales *"para reducir costos y tiempo invertidos en campañas y precampañas"*, no solamente parece innecesario sino inconveniente políticamente. Si de reducir costos y tiempo se trata, lo más prudente sería reducir los tiempos de campaña a dos o tres semanas, así como fiscalizar con mano de hierro los gastos de campaña tanto en su origen como en su destino, considerando sanciones en el nivel de anulación de procesos electorales y cancelación del registro de partidos que le apuesten a la lógica plutocrática para ganar elecciones.

Las recientes experiencias electorales (1999 y 2000) nos dan lecciones que debemos atender. Mantener los tiempos electorales tal como están, dan la oportunidad al ciudadano y a las fuerzas políticas de mantener en un constante dinamismo la correlación de fuerzas, que de esa manera se hace más apegada a la cambiante realidad política del estado. Como están, los tiempos electorales dificultan que los nayaritas entreguen *"todo para el ganador"*.

Si de reducir costos y tiempos de campaña se trata, hay mejores soluciones.

Antes se argumentaba a favor de esta propuesta que si se empataban las elecciones federales con las locales, luego entonces el gobernador sería amigo del presidente y por lo tanto a los nayaritas nos iba a ir bien. ***Así de simple, así de milagroso, así de ridículo.*** **No era así antes y ahora menos.**

Ahora, en una compleja correlación de fuerzas en el Congreso y de poder, el presidente no carga costales de dinero. ***A estas fechas ya no es fácil para el presidente, ni siquiera comprar unas buenas toallas o darse el lujo de disfrutar unos frescos bubulubus.***

IV. Un tema en el que con relativa facilidad es posible coincidir, es el de la elección de regidores. Se propone "distritar" los municipios para que la ciudadanía elija a sus regidores. Más que razonable la propuesta, dado que actualmente todos los regidores resultan ser de representación proporcional, para fines prácticos que no le rinden cuentas a ningún ciudadano, ni los de "MR" ni los de "RP". De hecho, la ciudadanía suele no conocer a sus regidores y estos, no suelen conocer ni servir a la ciudadanía.

Como podemos observar, la reforma electoral al parecer será del tamaño de la transición que vivimos y la transición, del tamaño de sus protagonistas.

Es una pena que esfuerzos de actores políticos como J. Isabel Campos Ochoa, actor político sinceramente comprometido con la democratización y la transición, no tengan la respuesta que merecen. **Nada impide que Campos Ochoa continúe en su obstinación democratizadora. Por el contrario, creo que ahora él mismo posee mejores condiciones para mantenerse en su *terquedad* democrática.**

LITORAL

¿Para un cargo de elección popular, educación básica?, ¿por qué no mejor un poco de sentido común y un poco de sentido ético?

NAYARIT OPINA

Por RAL

Los vecinos de Santiago Ixc., se han convencido de que es la etapa de las mujeres la que se impone para gobernarlos, ya que no existe ninguna duda de que los seguidores de la señora Porras son bastantes y cuenta con bastante porvenir en un futuro no corto pues nos falta cerca de un año para garantizar los resultados de las elecciones mismas que es imposible de tener en la política moderna aun cuando al Gobierno del Cambio no lo dejen bien ubicado, sin embargo esas situaciones se usaban antes, pero hace muchos años, cayó la Monarquía del priismo y todo ha cambiado, nada se quedó esn sus reglas de juego, existen nuevas, se buscan mejorar las que actualmente existen con los vecinos del norte y ya parece que por cualquier distrito vamos a pelear por una Diputación. De todas maneras las soluciones que se vienen dando a los problemas sociales van de la mano de las formulas de buscar soluciones allá con los vecinos del norte, la lucha es pareja contra la corrupción y cuidar en extremo los dineros de los que pagan puntualmente sus impuestos, son parecidos los temas mas no iguales, sin embargo se asemejan mucho en sus aplicaciones ya que sino existe corrupción tanto en la justicia como en los manejos de los dineros es natural que transitamos por los , mismos caminos que nos llevan a la superación de principios de respetarnos los Poderes y considerar un honor pertenecer a cualquiera de ellos. Se terminaría los chismorreos, las frases de doble sentido para criticar despiadadamente a los políticos que no piensan igual que nosotros, en fin tendríamos una nueva formula para hacer política aun cuando se convierta en algo escandaloso no apestoso, sino todo lo contrario, se darán unas elecciones limpias, las mujeres son más carismáticas y buscan el lado alegre que puedan servir en las elecciones as si como el Gobernador que todos se le colgaron de las simpatías para llegar con bastante claridad a los cargos de elección popular que ante los eternos inconformes la Guera Valdivia ha trabajado con mucho ahínco en busca de la Unidad para poder resolver las situaciones que todavía se manejan como problemas sin solución salvo de las quejas de un hombre fuerte y raro que maneja la seguridad de todos los santiaguenses. Con toda seguridad van hacer un bonito papel las mujeres en cuanto a organización y cautela para manejar los dineros del pueblo, son por naturaleza las obligadas a llevar el gasto diario del hogar y como es de esperarse siempre presentan cuentas bien hechas para que el marido no rezongue. Ojala y el grupo de mujeres que trabaja incansablemente no se desanime y siga con mucho coraje detrás de la Presidencia Municipal de Santiago y de paso le de una ayudadita a Polo Domínguez que tal parece que es el candidato único del pueblo de Tepic, lleva todas las ventajas de ganar y es casi seguro que llegue a una Presiden[...] necesita otro tipo de pers[...] controlen todos los serv[...] manejo de la cultura polític[...] diferente a los políticos [...] solo sirvieron para llevars[...] que se regalaba para el a[...] ble, claro está que es la op[...] de cambiar de rumbos y en[...] verdadero cambio que no[...] que con la generalidad d[...] que merece más respeto[...] anteriores políticos de hac[...] chete. Ya sse empiezan [...] apuestas entre los canc[...] surge como inmediato a[...] Jorge Mondragón Gonzále[...] las últimas que organizar[...] Pelón Ibarra existe un voz [...] firme dice que Mondragón[...] de opinión quedando en un[...] "rajadilla" y que Alfonso Gar[...] fue testigo de esta desv[...] apostada que terminó com[...] llinas cacaraqueando en me[...] calle, de todas maneras no [...] el Sr. Jorge Mondragón que[...] sidera priista consumado [...] suficiente dinero para a[...] aguantar toda la avalancha[...] el Sr. Gobernador claramen[...] con firmeza que Polo Do[...] era su gallo y que empezar[...] sus ahorros para hacer una [...] que convenga y que haga l[...] candidatos, el problema de[...] go que es un sueño que s[...] convertir en realidad y las [...] políticas noc cuentan sino [...] bra de hombre que se sost[...] un bonito juego de adivinan[...] cierta seguridad y con ciert[...] de que se está hablando ent[...] bres que entre broma y br[...] dejan correr las elecciones [...] parece que no tienen basta[...] ocupación aun cuando al[...] costa las noticias que ofrec[...] mente son verdaderas fals[...] que nunca se justifican y q[...] bravatas como antaño solo [...] cen el ridículo y se precisa [...] dignidad para hacerse pasa[...] apostador y luego se rajan [...] do un pretexto intentando [...] bien con el público que asi[...] Terraza campo de honor de [...] los que no dejan de ser dive[...] suficientes como para pas[...] larga temporada riéndose [...] chistes malos o de los sabros[...] mueven las apuestas que so[...] te los que tienen dinero pued[...] ticipar . De todas maneras [...] mas se tendrán que dar para[...] las batallas campales en m[...] la alegría y con buen sabor de[...] dor o perdedor, pero en est[...] cunstancias el chiste es[...] Mondragón en sus difusoras [...] de estar criticando al Gobier[...] Cambio, atribuyéndole polític[...] chimes nada en serio [...] faramallas y cuentos locos s[...] damento y sin razonamiento[...] gados a la verdad que el [...] pueblo exige .Y a todos les [...] que se está perdiendo la [...] pues eso de presentar 80 m[...] para que el pueblo decida u[...] de civismo en el Estado me p[...] una locura pues que autorid[...] nen unos cuantos farsantes [...] hablar a nombre del pueb[...] sea.

Quienes conformamos la

Unidad de Medicina General

Con motivo de esta ocasión especial en que

Meridiano

Celebra 60 años de informar a la sociedad nayarita, en forma propositiva y veraz, nos permitimos felicitar a nuestro buen amigo el Dr. José Luis David Alfaro y a todo su equipo de colaboradores.

Atentamente

Médicos:

Ana Elizabeth Navarro Hernández
Juan Ernesto Gómez López
Juan José Hernández San Juan
Miriam Corina Aguilar Barqueño y
Roberto Puentes Estrada

Tepic, Nayarit a 3 de Agosto del 2001

El H. Ayuntamiento de Tuxpan

Felicita la importante labor periodística de

Meridiano

Que a lo largo de seis décadas, con experiencia, tecnología y profesionalismo se encuentra a la vanguardia de la información en nuestro estado.

Atentamente

Eduardo Valenzuela Alba

Presidente Municipal

Tepic, Nayarit a 3 de Agosto del 2001

El H. Ayuntamiento de Santiago, Ixcuintla

Felicita al Periódico

Meridiano

Por su 60 Aniversario. Y hace extensiva la felicitación a prensistas, fotógrafos, reporteros, diseñadores, colaboradores, personal directivo y administrativo, que hacen posible este importante medio de comunicación.

Atentamente

María Rosario Valdivia Rodríguez

Presidenta Municipal

Tepic, Nayarit a 3 de Agosto del 2001

Por fin una dura posición

No habrá camiones "gringos" aquí: Vicente Fox

* "Así es que estamos listos para discutir cuanto sea necesario para llegar a acuerdos en beneficio de las dos partes", puntualizó

Notimex

El presidente Vicente Fox Quesada advirtió hoy que no hay camiones estadounidenses que transiten actualmente por la República Mexicana "ni los habrá si no llegamos a un acuerdo mutuo, equitativo, bien razonado sobre el tema".

Enfatizó que si sigue la resistencia de que no hay acuerdo por la parte norteamericana, "simple y sencillamente ni habrá camiones mexicanos allá, porque ellos no lo permiten o no lo quieren, pero tampoco habrá camiones americanos aquí".

"Así es que estamos listos para discutir cuanto sea necesario para llegar a acuerdos en beneficio de las dos partes", puntualizó en una rueda de prensa que ofreció de manera conjunta con el primer ministro de Gran Bretaña, Tony Blair.

Afirmó que su gobierno está listo para discutir con las autoridades estadunidenses para llegar a acuerdos en materia de transporte en beneficio de ambas partes, y dejó claro que no habrá acciones unilaterales.

"Lo que si no habrá es acciones unilaterales; que uno tenga entrada y el otro no. Eso queda totalmente descartado, en ese sentido pueden estar tranquilos todos los transportistas aquí en México de que no habrá camiones americanos mientras no haya un acuerdo equitativo, en el cual también estén los camiones mexicanos allá", garantizó.

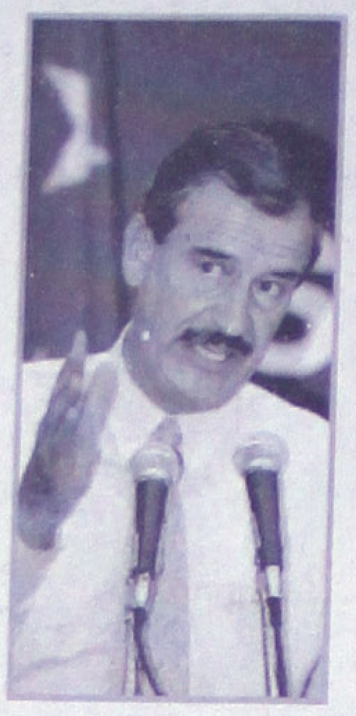

El presidente Fox respondió a una pregunta sobre el conflicto del transporte, el cual, anotó, es un asunto que se viene discutiendo desde hace tiempo. "No tiene nada de particular que en este momento esté en discusión", expresó.

Indicó que es un tema sobre el cual hay un acuerdo entre México y Estados Unidos dentro del Tratado de Libre Comercio y "nosotros sólo trabajaremos en la línea del cumplimiento de este acuerdo".

Reuniones más reuniones men[os]

El Congreso está [en] San Lázaro, no en Guanajuato: Orte[ga]

* El líder de los senadores del PRD reconoció que el presidente Vicente Fox tiene la facultad de reunirse con gobernadores para discutir la reforma fiscal

Notimex

El líder de los senadores del Partido de la Revolución Democrática (PRD), Jesús Ortega Martínez, consideró que la reunión que sostendrá este sábado en Guanajuato el presidente Vicente Fox con gobernadores no tendrá mayor trascendencia para aprobar la Reforma Fiscal, porque el Congreso de la Unión no está ahí, sino en San Lázaro.

Entrevistado luego de desayunar con el jefe de gobierno capitalino, Andrés Manuel López Obrador, reconoció que el presidente Fox tiene la facultad de reunirse con gobernadores para discutir sobre este tema y otros.

A su vez, añadió, los mandatarios estatales tienen el mismo derecho, pero quien tendrá la decisión de aprobar dicha reforma es el Congreso de la Unión y no el Presidente de la República.

En el antiguo Palacio [del Ayun]tamiento, el líder de la fr[acción del] PRD en el Senado indicó [que en el] Congreso no hay avanc[es] [...]ciales, ni acuerdos para l[a Reforma] Fiscal y mucho menos [...] con el PRD para que s[e apruebe] esta iniciativa del Presid[ente].

Es cierto, dijo, que [la reunión] de gobernadores con el [...] no se efectuará en lo "osc[uro]" [sino] a la luz del sol guanajuate[nse, pero] insistió en que la última [palabra la] tiene el Congreso de la [Unión, el] cual no debe ser margina[do de lo] que marca la ley.

Por último, comentó [que qui]zá haya "amarres" con e[l Partido] Revolucionario Institucion[al], [aun]que expuso que hay priístas que no están de [acuerdo] con esta iniciativa.

El presidente palestino, Yasser Arafat saluda al Papa Juan Pablo II al llegar a la residencia veraniega de castelgandilfo al sudeste de Roma,
El Papa dijo a Arafat que oriente medio ha llegado a un punto inaudito de violencia y que tanto árabes como israelíes tienen que romper este circulo de violencia/Foto Reuters

Llanero solitario de las relaciones públi[cas]

El poder omnímodo de Fox es muy frágil, asegura Carlos Fuent[es]

* Empieza a despertar la impaciencia de la población, que no puede comprender que la «democracia es de cocción lenta»

Agencias

Madrid, España.- Como «un llanero solitario de las relaciones públicas», de «poder omnímodo, pero frágil», concibe el escritor mexicano Carlos Fuentes al presidente Vicente Fox, quien, según él, empieza a despertar la impaciencia de la población, que no puede comprender que la «democracia es de cocción lenta».

Fuentes, quien participó ayer en el seminario «Problemas de la Democracia Moderna», donde compartió el podium con el hispanista Hugh Thomas, se extendió en su evaluación del actual momento político mexicano.

En primer lugar, hizo un repaso de los principales movimientos sociales de la historia mexicana, luego abordó el tema del gobierno foxista. El escritor señaló [que a] siete meses de gobierno, Fo[x toda]vía no hace política, sino rel[aciones] públicas; no ha logrado pone[r de su] lado al Congreso, y su pode[r, más] que omnímodo -que lo abarca[...]- es frágil.

Por otra parte, la so[ciedad] mexicana -aun cuando se p[ronun]ció por un cambio político [...] neral está habituada al estilo [...]torial de gobernar que insta[uró el] PRI y no sabe esperar que lo[s pro]cesos maduren, sino que des[ea solu]ciones rápidas y «golpes de m[ano»] que sólo son posibles en una [dicta]dura.

«Hay que tener calma, p[orque] en Latinoamérica estamos aco[stum]brados a tomar decisiones rá[pidas] como hacen los dictadore[s] [...] América no nos cabe en la c[abeza] que la democracia es de co[cción] lenta, que el buen funcionam[iento] de un sistema libre necesita su [tiem]po, quizás porque estamos [acos]tumbrados a las decisiones rá[pidas y] a los golpes de mano que so[...] prodigan en las dictaduras».

Debido a esto, en mu[chos] países de Latinoamérica, c[omo] Perú, se vivió una «desilusión [de la] "democracia», que llevó a m[...] dictaduras. Para Fuentes, en M[éxi]co se «respira en el aire» una [...] ción autoritaria: 38 por ciento [de la] población pide «hoy por ho[y una] dictadura».

En cuanto a Fox, su [forma] de hacer las cosas se asemeja [a un] llanero solitario de las relac[iones] públicas, que tiene en contra [...] so a su propio partido en el Con[gre]so y tiene paralizadas las refo[rmas] estructurales que pregonó en c[am]paña».

Y en el marco de la disc[usión] que en México se ha iniciado [res]pecto a un «pacto nacional», [...] convocó Fox, Fuentes dijo qu[e las] alianzas entre partidos son nec[esa]rias para sacar adelante las [refor]mas de fondo que requiere el [país]. Sin embargo, consideró, se nec[esi]ta un nuevo partido político [que] aglutine lo mejor del PRI y del P[RD], así como la gente que no cree [en la] política.

En la recepción a Tony Blair

Carcajada de Castañeda empaña ceremonia

* El canciller soltó la carcajada cuando un reportero mexicano realizó una pregunta a Tony Blair

Agencias

México D.F.- Todo estaba listo para hacer una recepción de gala como lo manda el protocolo diplomático y así dar la bienvenida al primer ministro de la Gran Bretaña e Irlanda del Norte, Tony Blair.

Todo detalle, pues, fue cuidado a la perfección en Palacio Nacional, pero quien desentonó en la ceremonia oficial de bienvenida fue el secretario de Relaciones Exteriores, Jorge Castañeda.

Venido a menos desde que fue desplazado para la toma de protesta del nuevo presidente del Perú, Alejandro Toledo, para que en su lugar fuera la primera dama del país, Martha Sahagún, el canciller, desde una de las butacas que se colocaron para la conferencia de prensa conjunta entre el presidente Vicente Fox y el primer ministro británico, soltó la carcajada cuando un reportero mexicano realizó una pregunta a Tony Blair. La actitud de Castañeda distrajo la atención que el ministro británico ponía en ese momento a la pregunta por lo que fijó con seriedad su mirada hacia el canciller quien prácticamente estaba incontenible de risa.

La pregunta que fue motivo de la burla del canciller fue la siguiente: Buenas tardes, bienvenido a nuestro país señor primer ministro, para usted sería la pregunta, si me permite. ¿Se puede pedir a los empresarios de su país, a los empresarios ingleses que arriesguen sus dineros, sus capitales cuando en México muchos de los hilos de la política mexicana, están sueltos; por ejemplo en el Congreso de la Unión los actores políticos están polarizados; hay una propuesta de reforma fiscal, está entrampada; se cuenta con una ley indígena recién aprobada por la mayoría de los congresos locales del país que lo único que provocó fue encender focos rojos; hay también una indefinición gubernamental sobre si crear o no una comisión de la verdad que aclare nuestro pasado? »¡Uf!» fue la expresión primera que soltó Tony Blair para enseguida señalar que los inversionistas británicos están muy satisfechos con las inversiones que ya tienen en México y que además quieren más inversiones.

Por lo tanto, dijo sentirse seguro de que «no tendré dificultades en convencerlos para que vengan a invertir a México». Cuando concluyó su respuesta, el presidente Fox pidió la palabra para responder a la misma pregunta. »A un inversionista lo que le interesa es la certidumbre, la confianza en su inversión y en el país en donde va a invertir; eso, en este momento, México goza de una de las más altas confianzas a nivel mundial. No en balde llegan este año arriba de 15 mil millones de dólares de inversión directa. »Esta -agregó- es una muestra plena de confianza, pero además hay confianza en el manejo de la economía que está mejor que nunca. Esto da garantía de estabilidad; pero además (se cuenta con) una democracia viva, latente, que precisamente provoca debate, diálogo para buscar consensos. »Como nunca se han sacado iniciativas del Congreso de la Unión, la mayor parte por unanimidad, la propia ley de Derechos y Cultura Indígena. A mí me parece que el aparato político mexicano está funcionando y está funcionando bien. »Todos los días tenemos diálogo con legisladores, con la sociedad, con empresarios, con organizaciones no gubernamentales y todo esto construye un clima de confianza que afortunadamente tiene México y que le permite atraer mucha inversión», concluyó con seriedad, Vicente Fox su respuesta a la pregunta que provocó la burla de su canciller.

UN NUEVO AMANECER

Por Brigido Ramírez Guillen

DOS ACONTECIMIENTOS IMPORTANTES

INFORME Y VISITA PRESIDENCIAL

...n las distintas dependencias de gobierno ...aba y comentaba este miércoles acerca de ...ercana gira de trabajo que realizará el ...nte de México, Vicente Fox Quezada , por ...Nayaritas, a invitación del gobernador Anto... ...evarría Domínguez, lo que de da por hecho ...a oficial el anuncio que hicimos en nuestra ...colaboración de que el Jefe de la Nación ... nuestra entidad este diez de agosto..... ...os confirmado que el Primer Magistrado ...al aeropuerto internacional de puerto Vallarta, ..., de donde se trasladará en helicóptero al ...pio de Bahía de Banderas, Nayarit, para ...oiar esa región.... En zona se tienen con... ...dos ambiciosos proyectos de desarrollo ..., de millonarias inversiones, sujeto a pro... ... ambientales.... Acompañado por Toño ...rría posteriormente el Presidente Fox se ... con miles de jóvenes estudiantes de todos ...eles educativos en la explanada del Tecno... ...de Tepic.... Más tarde presidirá una asam... ...n productores y ganaderos de aquella en... ...para escuchar sus propuestas y necesida... ...sperándose por la parte del Jefe del Ejecu... ...deral su información del destino de recursos ...ntes al ramo agropecuario.... Tambien se ...rogramada una comida con los grupos ...ntativos de la sociedad Nayarita los del ...MAYOR Presidencial para definir la agenda ...visita y todo lo relacionado a la asistencia de ...cados a los eventos que tendrán lugar ese ... 10 de Agosto .... Por parte, en el Congreso ...do, en que el gobernador Antonio Echevarría ...guez hará entrega por escrito de su Segun... ...me de gestión administrativa.... Antes de ... jefe del Ejecutivo estatal se presente al ... oficial, los diputados locales abrirá su se... ...emne y pasará a la tribuna un representan... ...ada fracción parlamentaria para hacer sus ...ciones relacionadas al segundo año de ...no de Toño Echevarría, las que serán trans... ...por la radio y televisión, tanto oficial como ...s, por acuerdo que marcarán los propios ...iores, a fin de evitar cortes o suspensiones, ...ucedió el año anterior .... Una vez que el ...tario Nayarita entregue sus documentos del ..., enviara su mensaje político al pueblo de ...tad.... Como ya lo hemos comentado en ...casiones , un día antes, o sea el 17 , el ...o Alonso Villaseñor Anguiano líder de la ...n parlamentaria del PRD, asumirá la presi... ...de la Comisión de Gobierno Legislativo , por ...o año de ejercicio, al cumplir su responsa... ... al diputado Raúl Mejía González , de la ...n parlamentaria del PRI..... Decíamos tam... ...ue cada año al acercarse un Informe de ...no surgen los rumores de quien habrá cam... ...el Gabinete estatal , o por lo menos enroques ...ionarios, y esta vez no fué la excepción.... ...no hay un verdadero vocero oficial del Jefe ...cutivo, los rumores y todo tipo de conjeturas ...en el aire y cada quien cambia funcionarios ... en su lugar a gente de su preferencia o ...d, sin ningún sustento , pues lo interesante, ...uchos, es " Hacer la mosca chillar"..... ...e cuándo se maneja la salida del Gabinete ... Secretarios de Desarrollo Rural y de la ...loría Alfonso Pérez Ramírez y Salvador ... Muñoz Hernández?.... Desde que entre... ...a sus cargos de Gobierno fueron blanco de ...mentaristas políticos de que saldrían de un ...nto a otro, sin embargo ahí los sigue soste... ... el Gobernador Echevarría, contra viento y ... de todo tipo de críticas..... No nos queda ...ue esperar los días , antes y después del ...e, para saber si el Jefe del Ejecutivo se ... a hacer los cambios de funcionarios de su ...stración estatal... Mientras eso sucede, ...ados periodistas de la entidad ya preparan ...gración de una nueva organización de su ..., con elementos que en verdad se dediquen ...ctividad con profesionalismo y ética, fuera ...círculo de partido; una organización perio... ... será, sin ataduras de ninguna naturaleza, ... ejercicio firme se su libertad... A esos ...ñeros les deseamos el mayor de los éxi... ... La comisión Estatal Mixta de Escalafón de ...ción 20 el SNTE, informó a todos los traba... ...s de la Educación que el próximo 14 de ... vence el plazo para incorporar documen... ...pectivos expedientes escalafonarios . Esta ...entación será tomada en cuenta para la ...ación del catálogo del año 2002 , mismo ...ento al que se sujetarán todas las promo... ... de ascenso y permuta, según lo dio a ...r el profesor José Efraín Duarte Santos. ...ente - Arbitro de ese organismo ..... Hasta la ...a.

DESAFÍO

***Sin Amnistía ni Paz *Dividir para Vencer *Dos Rostros Famosos**

Por Rafael Loret de Mola

Ningún mexicano debiera perderse "La Guelaguetza", esto es la ofrenda de las etnias oaxaqueñas a favor del desprendimiento generoso para consolidar con ello la amistad entre todos. Esperan, claro, reciprocidad. El "lunes del cerro", luego de la octava tradicional celebrada a principios de esta semana, resultó una invaluable experiencia para medir temperaturas y examinar condiciones no sólo en una entidad rica en recursos y pobre en cuanto al presente de sus hijos sino ante los pueblos indígenas atrapados por la parálisis.

Me impresionó, entre tantas otras cosas, el vigoroso discurso previo a los bailables del representante de la "nación Mixe", dueños de la sierra, al exaltar el vigor de los suyos que jamás fueron doblegados por otros pueblos, ni siquiera por los conquistadores españoles, aun cuando no alcanzan aún la justicia. El orador, vestido a la uzanza tradicional y sin trabas al hablar, insistió en su exigencia de respeto aun cuando, por ello, permanezcan en la marginación. Lo dijo, sí, de cara al gobernador oaxaqueño, José Murat, interesado en llevar los alegatos sobre la controvertida y tendenciosa "ley indígena" ante la Suprema Corte de Justicia, la suprainstitución de nuestros tiempos.

Murat, inquieto, estimó conveniente dialogar con el bravo indígena. Y le dijo, claro, que el gobierno estatal está atado de manos en tanto no llegan los recursos federales. Y ello, desde luego, porque como no se aprueba la reforma fiscal, centro de todos los pretextos, no hay manera de planear inversiones a futuro ni de intentar siquiera un rescate que, por siglos, sólo ha sido justificación para mantener los controles electorales. Al lado de Murat, el secretario de Salud y el director de Fonatur, ajenos al entorno y con gesto aburrido, parecieron desatenderse de la demanda central; parecían, sí, funcionarios de otra galaxia atrapados por el folklor.

¡Qué difícil hacerse entender cuando las percepciones, incluso entre la clase gobernante, son distintas, extremas! Me informan que cuando el presidente Vicente Fox visitó Oaxaca, cerca de su arranque como mandatario, los atilados miembros del Estado Mayor intentaron cambiar de posición el retrato de Juárez para que no quedara a espaldas de Don Vicente y no resultara, por ende, comprometedor. El gobernador, entonces, defendió su posición de anfitrión y los oficiales recularon... hasta que el propio Fox enfatizó su respeto "por el Benemérito ese" con un gesto inocultable de desdén.

Tales historias obligan a analizar el contexto en el que se desarrollan las iniciativas de toda índole en una nación cuya madurez política no parece suficiente para la puesta de acuerdo en lo esencial, vamos en las raíces históricas por ejemplo, frente a una globalización que demanda la pérdida de lo sustantivo, la idiosincrasia, en aras de una integración comercial que no respeta soberanías, un concepto a la baja, y extrema la filosofía de la colaboración... entreguista. Frente al hecho sólo nos queda un recurso: lo que es entrañablemente nuestro, como la vigorosa y multicolor representación de "La Guelaguetza" que sólo concitó el sueño de John McCarty, director del Fondo Nacional del Turismo, cuyo nacionalismo es reflejo fiel de su patronímico mientras sus bostezos le pintan de cuerpo entero. Le vimos todos y todos le medimos.

Tal es el reto mayor de los indígenas mexicanos: no sólo dejarse ver, asociados con la pobreza atávica, sino lograr que se les entienda sin agresiones a su carácter y a sus costumbres, incluso la condición que pretende asociarlos a un falso concepto de prosperidad visto bajo la óptica del consumismo, cuando los falsos redentores saltan por doquier y hacen de la postración el más jugoso de sus negocios.

Debate

A la par con la "ley indígena", parcial y sesgada si bien explicable en términos jurídicos en cuanto a la consideración de que no es dable confundir autonomía con soberanía para modificar la propiedad de los recursos naturales --de todos y no sólo de las etnias asentadas sobre posibles yacimientos--, se mantiene el clamor por la amnistía general hacia los rebeldes que desde hace siete años no disparan un sólo tiro... ni siquiera como respuesta explicable a la matanza ominosa de Chenalhó, cuyo desenlace fue una muestra extrema de la insensibilidad de quien se presenta como coautor de la vida democrática del país: Ernesto Zedillo.

Los neozapatistas hablaron pero no exaltaron su insubordinación aun cuando el drama mencionado les salpicó al rostro como afrenta superlativa mientras los demagogos insistían en mantener las fuentes del "diálogo" abiertas, tanto como las metralletas que estallaron a quemarropa contra varias decenas de infelices orantes. Y este rasgo significativo plantea, una vez más, la dualidad sospechosa de la que he llamado la única guerrilla "pacifista" de la tierra.

Los legisladores de Acción Nacional, si se quiere con la tibieza habitual en cuantos aún no definen sus complejos rasgos de opositores en el ejercicio del poder, insisten en que ya no cabe la amnistía a favor del EZLN en tanto la dirigencia de los rebeldes no asuma un compromiso formal para acceder a las mesas de negociación y destrabar los candados que, en forma de ley indígena aprobada por los congresistas, mantienen el ya largo e intolerable impasse.

La prisa, por supuesto, podría tener connotaciones económicas y ser hija de los compromisos con el muy alto sector empresarial; sin embargo, es evidente que no es dable gobernar bajo estigmas que rayan en el absurdo ni a través de una sofisticada mitología que convierte a los protagonistas, según sea la óptica de cada quien, en intocables redentores, inaflibles además, a quienes sólo atacan y cuestionan los perversos que fervientemente desean, bajo mil disfraces, el sacrificio de unos y otros. Y así, claro, es imposible aspirar a un consenso.

La amnistía no tiene ya sustento ni proyección si no hay definiciones políticas de por medio. Y en ésto no hay nada, como supone "Marcos", que esconda los prejuicios habituales entre quienes, en pro de la derecha, sólo buscan asegurar el porvenir de su clase... y el auge de sus socios, como los tantos interesados en promover el ampuloso Plan-Puebla-Panamá jamás suficientemente explicado salvo en cuanto se refiere a la necesidad de ampliar la legislación sobre los recursos naturales del país sin las trabas que les impondría, por supuesto, la propiedad de las etnias bajo el refrendo de la autonomía.

El asunto es, de verdad, complejo. Y sólo podría canalizarse si sobre los intereses económicos anidan las demandas sociales básicas con la intermediación de la política como eje de las discusiones y centro de la vida civilizada. No es así porque de uno y otr lado hay más obcecación partidista que fervor por el futuro de millones de indígenas mexicanos maniatados por la incomprensión y la demagogia.

El Reto

Otras cuestiones paralelas alertan sobre la severa descomposición política en las regiones controladas todavía por la estructura del viejo régimen, sobre todo aquellas cuya red municipal está desmanteiada por una pulverización insana que tiende al aislamiento y no a la integración... como Oaxaca y Guerrero, dos de las entidades más pobres con mayores recursos naturales.

La paradoja obliga a la reflexión, sobre todo porque es evidente la parálisis social pese a la euforia desatada por el triunfo de la alternancia. Y de ésto no sólo puede culparse a la lentitud del Legislativo reacio a secundar una reforma fiscal rechazada por la mayor parte de los mexicanos y a la que, seguramente, se pondrán aderezos para disimular el propósito de fondo: elevar la captación a costa de los causantes cautivos y sin que los poderosos inversionistas de fuera sufran la mínima merma. Tal es el principio de justicia en el México de las simulaciones.

Sólo que para llegar a conclusiones, amigos lectores, es obligado hacerlo sin prejuicios partidistas ni simpatías enfermas de incondicionalidad. Sobre todo con objetividad que permita ponderar los intereses de unos y otros y el consiguiente análisis de los propósitos supuestamente ocultos pero que saltan a la vista: la ambición por la riqueza subterránea del país, último bastión de soberanía que aún nos queda. Por desgracia temo que no por mucho tiempo.

La Anécdota

La indefinición en materia histórica suele ser el elemento no sólo más perturbador sino desintegrador por esencia. Y es que no se puede construir el futuro, insisto en ello, sin resolver el pasado ominoso con una amplia ejecución de la justicia.

En la capital de Oaxaca, rehén de ambulantes y proveedores de incendios políticos, observo cientos de proclamas pegadas en las esquinas, incluso sobre las láminas que resguardan el local de la Universidad incendiada recién por los fanatismos:

--¿A cuál de estos personajes -reza la extraña convocatoria- prefieres?

Y al pie de las fotografías de Benito Juárez y Vicente Fox se resume parte de la biografía de cada quien con detrimento, claro, del currículum de Don Vicente.

--¿Qué es lo que tanto aborrece Fox del Benemérito? -me pregunta un joven curioso-. ¿Su cruzada en pro de la recuperación de los bienes de "manos muertas" que poseía el clero cuando la mayor parte de los mexicanos se desangraba por la falta de recursos?

La interrogante llevó a la respuesta. Sobre todo porque la visión maniquea es justificante de la incondicionalidad y enferma a los sentidos de subjetivismo y pasiones fariseas.

Cualquier opinión o sugerencia relacionada con esta columna, envíela al siguiente e-mail: rloret@hotmail.com

DIF NAYARIT Estamos Para Apoyarte

La palabra escrita es memoria de un pueblo, Nayarit aspira motivada en ella a ser grande.

De manera permanente y en especial hoy en el

60 Aniversario del Diario

Meridiano de Nayarit

expresamos nuestra sincera:

FELICITACION

A todos cuántos hacen posible la edición de este medio en el que los nayaritas podemos apoyar y fortalecer nuestro criterio con relación al diario acontecer de nuestro estado.

Especialmente, nuestro reconocimiento al Director General de este medio, al Dr. José Luis David Alfaro por su visionaria tarea al frente de esta empresa de comunicación social.

Atentamente
Sra. Martha Elena García de Echevarría
Presidenta Estatal de los Sistemas DIF-Voluntariado

La Gloria
Galería - Restaurant
México y Lerdo, altos

Plaza San Rafael

Abre sus puertas «Montana Watches»

...alizando el corte del listón ...augural el señor Luis Rico Ramos.

Por: María Ibarra
MERIDIANO

Tepic.-El lunes 23 de julio fue el día elegido para que la tienda «Montana Watches» abriera sus puertas al público.

En punto de las 12:00 el señor Luis Rico Ramos, propietario de la tienda, realizó el corte del listón inaugural; instantes después se procedió a la bendición de las instalaciones.

Para celebrar este acontecimiento el señor Luis, ofreció a todos sus invitados unos ricos bocadillos que ya se tenían preparados para la ocasión.

En «Montana Watches» solo encontrará relojes de las mejores marcas, como son Rolex, Rado, Seiko, Nike, Haste, Steelco, Citizen, Wenger, Mido, Casio, Longies, Tissot, Omega, Umbro, Enzo, Bulova, Fossil, Orient, Victorinox, Givenchy, Cornell, Lorus y Montana, los cuales están cien por ciento garantizados.

Además para consentir a sus clientes cuenta con sistema de crédito, sin mayor trámites, solo tiene que presentar una identificación oficial y un comprobante de domicilio y el crédito le será autorizado inmediatamente.

«Montana Watches» se encuentra ubicada en avenida Allende número 43 Oriente zona centro, misma que estará dando servicio al cliente de lunes a sábado de 9:00 a 2:00 y de 4:00 a 8:00, teniendo como teléfonos 216-78-87, 044-32-66-05-99 y 044-32-48-69-57.

...urante la bendición de ...s instalaciones.

...os propietarios ...unto con su ...amilia, Marissa Rico, ...raceli de Rico, Luis Rico y Paola Rico.

Los propietarios con su excelente equipo de trabajo.

Cambio de Botón en los Clubes Rotarios

Durante la toma de protesta.

Presidentes, Lic. Rafael Pérez Cárdenas, Dr. Tomas Ramos, Florencio Román, Rodolfo González, gobernador de Distrito Lorrenzo Antonio Pérez, Francisco Javier Elizondo de Xalisco.

INFORMACIÓN COMPLETA PÁGINA 2

Marifer Medina, Dra. Martha García Llanos, Lic.Rosy García Llanos, Dr. Fernando García Llanos y C.P. Dulce García de Medina.

Primer Homenaje Póstumo a Guillermo Llanos Delgado en la Fundación Alica A.C.

Por Mónica Treviño
MERIDIANO

Tepic.- El pasado 26 de julio en la Fundación Alica A.C. se llevó a cabo el primer Homenaje Póstumo al poeta acaponetense Guillermo Llanos Delgado, donde la poetisa Ana María Gutiérrez Rentería de recordó su trabajo periodístico y cultural, en el cual siempre proyectó su profundo amor por su familia, su tierra y nuestras tradiciones.

En tan importante fecha para quienes convivieron y conocieron al maestro Llanos, miembros de la Fundación Alica, de la cual fuera consejero fundador, le rindieron este reconocimiento a Guillermo Llanos, que no sólo brilló como poeta sino como representante cultural de nuestro estado en los diferentes eventos de esta índole que en los cuales participó.

La ceremonia fue encabezada por su familia, quienes en un emotivo discurso agradecieron la distinción hecha a su ser querido, y que con ello se le daba tributo a un hombre que se destacó en todos los aspectos culturales que emprendió.

Durante este evento el grupo «Piano Trío» deleitó a los asistentes con variadas interpretaciones musicales, una de ellas, llamada «Jazzcando» creada especialmente en recuerdo del homenajeado.

Señoras Lidia Sánchez, Rosita Llanos Delgado, Ana María Gutiérrez de Rentería y Yolanda Llanos Delgado.

Excelente participación musical del grupo «Piano Trío», dirigido por el maestro José Inés Enríquez Ledezma.

Numeros amigos que en vida fueron del Poeta Guillermo Llanos estuvieron presentes en su primer homenaja póstumo.

Cambio de Botón en los Clubes Rotarios

Rosita de Meza, Lic. Adán Meza Barajas, Lorenzo Antonio Pérez, y Evelia de Pérez.

Lic. Carlos González Ledón, Sra. Francis Muro de González, C.P. Miguel Ríos, Sra. Lolita de Ríos, C.P. Carlos Gutiérrez Arreola, Sra. Conchita Mata de Gutiérrez, Dr. Miguel Medrano Covarrubias, Sra. Consuelo Montemayor de Medrano e Ing. Eutimio Curiel.

Sacerdote José Hernández, Ignacio Navarro, Polo Romano, Cocoy de Romano y Bertha de Navarro.

José Morales, Cristina de Morales, Rosita de Sánchez, Victorino Sánchez, Justino Avila Arce y Sra. tina de Avila.

Mercedes de Ramírez, Maribel de Velázquez, Griselda de Ulloa, Consuelo Ramírez de Ramos, Cristina Ramos, Dr. Ramón Ramírez, Dr. Jesús Velazquez, Dr. Gustavo Ulloa y Dr. Tomás Ramos García.

Lolita de Abarca, Sofia de Valderrama, Magali de Luna, Chepi de Rodríguez, Bonifacio Abarca, Jorge Valderrama, Humberto Luna y Víctor Rodríguez.

Los Tlatoani: José Armando Ulloa, Angeles Rangel de Ulloa, Blanca Ulloa Rangel, Patricia de Sánchez, Humberto Rafael Sánchez Carrillo, Manuel González, Bety de García, Andrés García, Iliana de Almeida y José Almeida.

Por: María Ibarra
MERIDIANO

Tepic.- En días pasados se llevó a cabo el cambio de botón de los Clubes Rotarios del Valle de Matatipac, Distrito 4150 de Rotary Internacioneal Tepic, Tepic-Nayar y Tepic Tlatoani, en el salón Real del Hotel Real de Don Juan.

En el importante evento estuvieron como invitados especiales el licenciado Adán Meza Barajas, Secretario General de Gobierno, acompañado de su esposa la señora Rosa Espinosa de Meza, el señor Justino Avila Arce, Presidente Municipal de Tepic, su esposa la señora Agustina Lepe de Avila, Presidenta del DIF Tepic, entre otras grandes personalidades, quienes con su presencia dieron realce a la toma de protesta realizada por el doctor Lorenzo Antonio Pérez Betances, Gobernador del Distrito 4150.

Al término del protocolo de cambio de botón de los clubes Rotarios, las familia rotarias y sus invitados disfrutaron de exquisita cena.

TRABAJO VOLUNTARIO
(Voluntary Service)

Se solicitan personas con espíritu de servicio, para formar parte de un equipo de trabajo, para dar terapia a un joven de 15 años con P.C.I. (Parálisis Cerebral Infantil).

Programa:
Los Voluntarios, formados en 2 (dos) grupos de trabajo de 5 (cinco) miembros cada uno, harán una serie de "patrones", guiados por la madre del joven, de lunes a sábado, en los siguiente horarios:
Primer Grupo: 09:00-12:00 horas
Segundo Grupo: 16:30-19:30 horas.

Duración del programa: 1 (un) año, Junio 2001/Junio 2002.

Período mínimo trabajo voluntario: 4 (cuatro) semanas.

Requisitos:
No es necesaria la experiencia previa, "simple sentido común, adaptabilidad, deseos de hacer lo que se requiera, sentido del humor y una razonable fuerza física.

Edad: Mínimo 15 años.

Beneficios:
1).- La satisfacción de mejorar la vida de otro ser humano, lo cual contribuirá a su crecimiento personal interior.
2).- El poder aprender las técnicas revolucionarias descubiertas por el Dr. Glenn Doman, pionero en el tratamiento del cerebro lesionado y fundador de los Institutos para el Logro del Potencial Humano, de Filadelfia, Estados Unidos.
3).- Gratificación Económica.

¿Te interesa?
¿Eres una persona diferente a los demás?

Te esperamos en: Calle Colima No. 159 Sur Col. San Antonio Tepic, Nayarit.

"Shizem"
Un Producto mas de DIANATURAL
No pierda dinero; pierda hasta 10 Kilos
En 10 días sin rebote
Nosotros le llevamos todos sus alimentos
Productos que transforman tu imagen
INFORMES:
Tel. 210-16-96
HORARIOS
de 9:00 a 14:00 y de 16:00 a 20:00
de Lunes a Sábado
Infalible Dieta 100% Natural

Hotel San Jorge
Su hogar en Tepic
En el corazón de la ciudad y con la mejor ubicación, cerca de los centros financieros.
Ofrece:

❖ Habitaciones totalmente equipadas con todos los servicios y comodidades.
❖ Aire acondicionado y ventilador de techo
❖ T.V. Vía Satélite, control remoto
❖ Teléfono con larga distancia nacional e internacional
❖ Salón para Eventos.
❖ Amplio estacionamiento privado
❖ Restaurant Bar "Maxim"
❖ Bar "La Herradura"
❖ Servicio de banquetes de acuerdo a sus necesidades
❖ Atención personalizada.
❖ Sábados y domingos, promoción especial en habitaciones
Habitación Doble $270.00 MÁS IMPUESTO
¡VISITENOS!
Porque en Hotel San Jorge.... Le queremos bien.
Maxim Restaurant
Aceptamos todas las tarjetas de crédito
Reservaciones: Teléfono y Fax: 01(3)212-13-24, 212-17-09 con 6 líneas

…ros y contras de la …ieta VEGETARIANA

El vegetarianismo …o popularidad y … en México en la …da de los 60. Por …las fechas surgió …corriente en favor …égimen alimenticio …do en vegetales, que …taron algu… personas …forma de…

La expan… de las reli… …as orienta… …a medita… …el yoga, el …imiento …pie», los …imientos …stas, femi… …s y ecologistas, in…ron en la ideología …jóvenes de la épo… …or lo que la comida …da en vegetales al… …ó gran popularidad.

El vegetarianismo …ro algún tiempo vin…lo con las religio… …orientales, en parti… …las provenientes de …, cuyos seguidores …gerían carne (sobre …de res) por razones …osas. Los partida… …de estas filosofías …enían que la carne …cía el espíritu pesa… …y que si uno preten… …alcanzar el «nirva… …o estados espiritua… …superiores, debía …cindir de ella.

Por otra parte, la …cia demostró que la …a vegetariana ayuda …ducir los niveles de …a y es ideal para so…onar padecimientos …ales.

El vegetarianismo … sí mismo no es …ológico. Lo es única…nte cuando se opone …sólo al consumo de …ne, sino al tabaquis…, al consumismo, a …omida rápida y/o cha…a, etcétera. En ese …o, resulta tan benéfi… …como cualquier die…a ya que quien se so…e al régimen presta …nción a lo que come …limina todo aquello … no tiene valor nutriti… Es un hecho que no …os los ecologistas, ni …iera la mayoría, son …etarianos y que ca…zan sus protestas a …métodos de crianza … ganado bovino, ya … consumen carne …nca (pollo y pesca…), que médicamente …á probado ser más …a que la roja.

Por otro lado, el vegetarianismo presenta algunos problemas: muchos de los vegetarianos no estudian a profundidad el régimen y creen que consiste, únicamente, en la eliminación del consumo de carne. De esta manera, su dieta deja de ser balanceada y se exponen a múltiples problemas de salud, como anemia, osteoporosis y graves desequilibrios protéicos.

Para que un régimen alimenticio sea adecuado y balanceado debe aportar los ocho elementos básicos que permiten el pleno funcionamiento del organismo humano. Uno de estos elementos (aminoácidos), proviene de la carne, y sólo ésta puede aportarlo, aunque algunos vegetarianos sostienen que la combinación de ciertos granos (arroz y frijoles o lentejas) lo puede proporcionar. La carencia de este aminoácido puede causar diversas enfermedades, algunas muy graves, como el cáncer de estómago, que tiene mayor incidencia (hasta 75 por ciento) entre los vegetarianos que entre quienes no lo son.

En el caso de las personas alérgicas a los carbohidratos, el vegetarianismo es el peor régimen, ya que los carbohidratos o glúcidos representan 80 por ciento del aporte alimenticio de la dieta vegetariana. Esto en sí mismo constituye una condena a la obesidad, y aunque se obtiene los beneficios de no ingerir comida «chatarra» y de prestar atención a lo que se come, el exceso de carbohidratos resulta fatal para los obesos, especialmente para los diabéticos.

En términos generales, si el vegetarianismo no va de la mano con una rutina intensa de ejercicios, se almacenará el exceso de carbohidratos en forma de grasa y aumentarán drásticamente los niveles de colesterol y triglicéridos, incrementando el riesgo de ataques cardíacos.

Es fundamental insistir en que lo mejor es consultar a un nutriólogo, porque no existe un régimen alimenticio universal.

Meri - Receta de hoy

Flan con merengue y nuez

Ingredientes

¾ taza de azúcar (para el caramelo)
4 huevos (separadas yemas y claras)
1 lata de leche condensada
2 tazas de leche
1 cucharadita de vainilla
1 taza de nuez picada

Procedimiento

1. Pon al fuego el azúcar para hacer el caramelo, hasta que se haga café, colócala en el fondo de un molde en forma de rosca.
2. Licua las yemas, la leche condensada, la leche y la vainilla; vacíalas sobre el caramelo.
3. Bate las claras a punto de turrón y agrega la nuez picada, sin batir, sino de forma envolvente, y coloca esto encima de la mezcla anterior.
4. Hornea a baño maría, a 175°, por 3 horas.
5. Una vez que esté frío, desmolda.
6. Puedes adornarlo con corazones de nuez

Santoral

UNIVERSIDAD DE CALIFORNIA

No olvide felicitar el día de hoy a LIDIA.

Modista de alta costura

Ropa: casual, de fiesta, graduación y novias.

Estamos a sus órdenes en Calle Lisboa, número 194, departamento número 10, Cd. del Valle. Señora Bertha, llamenos o visítenos y quedará encantada.

Teléfono: 2 10-19-33

¡mejores precios, siempre!
FARMACIAS GUADALAJARA
Super Farmacia
TODAS las MEDICINAS
35% de descuento
Papel higiénico KLEENEX Cottonelle c/4 rollos 12 20
Todos los Quesos y Yoghurt para beber de NESTLE 30% de descuento
Papel higiénico GIRASOL c/12 rollos 14 9
Detergente ACE de 1 kilo 14 90
Galletas surtido Rico Fantasía GAMESA de 710 g. 19 90
Aceite vegetal CRISTAL 1 litro 7 30
Cuaderno SCRIBE elemental de 100 hojas 7 30
Lápiz evolución BIC Conte grafito c/4 7 90
Suavizante BONY BLUE Mar Azul de 1 litro 10 50
Todos los Pañales PAMPERS 30% de descuento
Shampoo HEAD & SHOULDERS de 400 ml. (t/aromas) 36 9
Mochila CHENSON varios modelos 105 00
MAGNOCLOR limpiador de 1 litro 3 90
Toalla SELENA Anatómica c/alas de 16 pzs. 10 50
Cámara KODAK KB28 35 mm. 305
Jamón de pavo TURKEY LINE de FUD 1 kilo 46 50
Salchicha de pavo Hot Dog KIR 1 kilo 18 20
Pilas KODAK (t/presentaciones) 30% de descuento
¡FARMACIAS GUADALAJARA
y Kodak van contigo a la escuela
ó
+ $18 pesos
Llévate esta
Práctica Lonchera
Incluye sandwichera y botella de Agua Bluebay
foto 85¢
Shampoo ó acond. SEDAL de 400 ml. (t/aromas) 23 90
Aceite vegetal KERNEL 1 litro 6 70
Cintas de video SONY VHS STD 120 mins. 15 30
Multivitamínico PHARMATON con 30 cápsulas 92 30
Multivitamínico MEDISOURCE con 30 cápsulas 49 40
NUEVO
Cereal CORN FLAKES MAIZORO de 450 g. 10 30
Desodorantes OBAO roll-on 65 g. (t/aromas) excepto sencitive 14 90
Fijadores FIXAGEL Gel de 250 gr. (t/aromas) 4 50
Jabón ZEST de 200 gr. (t/aromas) 6 20
Insecticida RAIDOLITOS espirales caja c/12 6 30
Limpiador PINOL de 1 litro 9 90
Pañal unisex BABY CONFI grande c/14 pzs. 22 60
CARNES FRIAS
PANADERIA
Ofertas válidas del 3 al 5 de Agosto del 2001. 2 por cliente.
Descuentos sobre precio normal en etiqueta.
Ahora somos 3 FARMACIAS GUADALAJARA en TEPIC, NAY.
EMILIANO ZAPATA Pte. No. 79-A Centro Tel. 16-71-10
LERDO DE TEJADA No. 168 Poniente Tel. 16-67-10
CON SERVICIO DIA Y NOCHE
AV. DE LA CRUZ No. 47 Tel. 10-04-03
Super Farmacia

DEPORTES Meridiano

Viernes 3 Agosto 2001 sección D

Visítenos en www.meridiano.com.mx ó escríbanos a meridiano@tepic.megared.net.mx

ASTROS DEL FUTBOL

...erá Romario ...resar a la ...deamarela

...- El ex seleccionado ...Romario de Souza aseguró que ... volver a vestir la ...verdeamarela, luego de quedar ... grupo convocado por eltécnico ...pe Scolari para su próximo juego ...rio.

...nal, pero me recuperaré. Claro ... gustaría estar en laselección, ... respetar la decisión del selec... yaceptarque, en este momento, ...s jugadores en mejor forma ...ñaló el delantero.

...onoce mi potencial y no preciso ...arle nada, sinoestar en buena ...ada más", señaló Romario, quien ...goles es hasta el momento el ...anotador de la selecciónbrasileña ...iminatorias mundialistas.

CAMPEONAS DEL TENIS

...roblemas ...ritas del ...ico de San Diego

...- Sin grandes dificultades, ...mas superaron la tercera fase del ...

...máxima favorita y quien regresa a ...has después deser eliminada en ...ra ronda de Wimbledon por la ...Virginia Ruano Pascual, impuso ...ición de número uno ante lalocal ...ra Stevenson por parciales de 6- ... Capriati, tercera cabeza de serie, ...ra a la yugoslavaJelena Dokic en ...ngas, 6-4 y 6-2, mientras su ...iotaLindsay Davenport, cuarta ...da, derrotó a la alemana ... Schett por 6-1 y7-5. Monica Seles, ...reclasificada, imitó a sus compa... ...seadjudicó sin problemas la victo... ante su connacional ...nSaughnessy, por 6-4 y 6-1, en ...en de la Asociación Femenil ... (WTA) dotado con 565 mil dóla... ...remios.

JUSTICIA FIFA

...spende ...A a Olimpia

...peón del fútbol paraguayo Olimpia ...luido el jueves por la FIFA de toda ...ición internacional por haber recu... ...te la justicia ordinaria para dirimir ...osos pleitos deportivos, dijo la FIFA ... resolución. El documento distribui... ...sta capital señala que la sanción al ...impia "es de efecto inmediato por ...er retirado en el plazo concedido ...itos ante la justicia ordinaria de ...ay". La resolución, firmada por el ...rio de la comisión disciplinaria de la ...erón Mosengo Omba, señala que ...forma a la Confederación Sudame... ...de Fútbol (CSF) el carácter ejecuto... ...a sanción y se la invita a tomar las ...s necesarias".

... Benítez, portavoz de la CSF, explicó ... medida es inapelable y por tiempo ...minado. Expresó que Olimpia "fue ...o de la Copa Mercosur y el calenda... ...artidos del Grupo B con San Loren... ... Argentina, Nacional de Uruguay y ...go de Brasil será reprogramado en ...óximas horas".

APRUEBA IAAF PROPUESTA MEXICANA PARA MODIFICAR REGLAS DE CAMINATA.

¡Caminata sin obstáculos!

Notimex.- El Congreso de la AsociaciónInternacional de Federaciones Atléticas (IAAF) aceptó hoy, de maneraoficial, la propuesta mexicana para modificar las reglas de lacaminata, entre otros cambios aprobados en diversas disciplinas.

En su segundo día de actividades, la máxima instancia legislativade la IAAF aprobó la propuesta presentada en su momento pordirectivos mexicanos, en el sentido de que el juez principal tendrápoderes extraordinarios en los últimos metros de una competencia demarcha.

La IAAF informó mediante un comunicado que, en adelante, el juezprincipal podrá descalificar a cualquier andarín "que considere hayainfringido las reglas, sin importar si el competidor tieneadvertencias previas".

Sin embargo, aclaró que este incremento en las facultades del juezsólo tendrá efecto en la última parte de la carrera: en la zona entreel circuito y el estadio; dentro de éste y en la recta final de lapista rumbo a la meta.

En el caso de competencias que sólo se disputen sobre pista o enruta, el juez podrá hacer uso de sus nuevos poderes en los últimos100 metros de la carrera.

A diferencia del resto de los cambios aprobados por la IAAF, estasmodificaciones entrarán en vigor de manera inmediata, cuando elprocedimiento normal sería que cobraran efecto a partir del 1 deenero de 2002.

También se aprobó la creación de un puesto de asistente del juezprincipal en el circuito, quien podrá descalificar a los corredoresque hayan recibido tres advertencias.

Además se efectuaron cambios en las competencias de campo, el másimportante en los lanzamientos, cuya zona de aterrizaje se redujo de12 metros a 10.476, para incrementar la seguridad de losespectadores, modificación que se llevará a cabo hasta 2003.

Asimismo, se acordó que los organizadores de competencias de campotendrán la facultad de reducir el número de intentos permitidos a loscompetidores.

Aunque los directivos de pruebas como copas y reuniones internacionales ya podían hacerlo, ahora los organizadores de competencias de un solo día, de clubes y copas continentales tambiénestán autorizados a reducir el número de intentos.

Por último, se modificó el texto de una regla en el salto congarrocha, para evitar que los competidores puedan sostener la barracon la mano para evitar que se caiga.

DISPUESTO JOEL PARA EVITAR QUE CREZCA SU LESION

Abandonaría el mundial de Edmonton

Por César Oliver, enviado

Notimex.-El marchista mexicano Joel Sánchez fueclaro hoy al señalar que no arriesgará en lo absoluto en los 20kilómetros porque de hacerlo podría quedar inactivo más de un año porla lesión que sufre en el cuadriceps.

Sánchez, medalla olímpica de bronce en los 50 kilómetros de Sydney2000 y que dentro de dos días hará su presentación mundialista enEdmonton 2001, señaló que hay una gran posibilidad de que abandone lala competencia, sobre todo si la lesión le aumenta en el momento delos jalones, "no lo dejaré que reviente"

Jamás dejaré que se me reviente el músculo, porque si lo hago,tardaré mucho tiempo en recuperarme, casi un año y sería muydesesperante tener que comenzar entrenar hasta el 2003, expresó elandarín.

Señaló que la lesión le llegó cuando hacía varias repeticiones elviernes pasado en el Desierto de los Leones. "Entrené al ritmo quecreo habrá en la competencia del próximo sábado y fue cuando sentí eldolor y tuve que parar", indicó.

Reconoció que está preocupado porque no le gusta acudir acompetencias lesionado y mucho menos para hacer el ridículo. "Laverdad que ya no sé ni qué decir, pero creo que debo esperar elmomento como los hombres y a ver qué pasa", señaló.

Ante esta situación, la responsabilidad de ganar medalla en estalocalidad canadiense recaerá en Noé Hernández, medalla de plata enSydney 2000 y Alejandro López, campeón mundial universitario en Palmade Mallorca 99. Esta a la expectativa de lo que pueda hacer.

Sánchez mencionó que ambos tienen una gran oportunidad, "y Noédebe refrendar lo que hizo en Sydney, ya que es su competencia, mientras que López tiene todo para poder comenzar a destacar, ysiento que sólo necesita que se decida".

Por último, Sánchez todavía confía que con trabajo de gimnasiopueda sacar su problema físico y ser útil para sus compañeros. "Noestoy al ciento por ciento debido a este detalle y siento que fue miculpa al excederme en los entrenamientos. Ni hablar, se me pasó lamano".

PRESENTARA CART LA SEMANA PROXIMA...

EL GRAN PREMIO DE MEXICO

Notimex.- Concluida la etapa de firma deconvenios, acuerdos y demás papeleo, la Cart ya está lista paraanunciar la próxima semana la inclusión de la capital mexicana comosede de una carrera del serial a partir de la temporada próxima.

Previo al Gran Premio de Mid-Ohio, que se realizará el domingo 12de agosto, las autoridades del serial se darán cita en el DistritoFederal para oficializar la nueva expansión a México, específicamenteal Autódromo Hermanos Rodríguez, la cual ya había sido aprobada porlos dueños de los equipos.

Con la incorporación de la ciudad de México, cuyo HermanosRodríguez tendrá que ser objeto de una profunda y millonariarestauración para albergar la competencia, la Cart hará, a partir delaño entrante, dos visitas al país, pues en marzo corre (desde esteaño) en el Parque Fundidora de Monterrey.

Como sucedió en el caso de la Sultana del Norte, Gerald Forsythe fungirá como personaje principal en la organización de la justa, enasociación con el grupo CIE, comandado por Alejandro Soberón, a laque pertenece la empresa promotora de espectáculos OCESA. Aunque requiere de una inversión millonaria, finalmente elHermanos Rodríguez se consolidó como la mejor opción, con lo cual sedescarta la posibilidad de construir un nuevo autódromo, ya sea enesta ciudad o en alguna localidad vecina.

"El Hermanos Rodríguez lo tiene todo, sólo necesita esa inversiónque lo va a revivir. Todo va a ser un éxito. Cart está encantada conMéxico, además va a ser una gran derrama económica para la ciudad",sostuvo Antonio Garibay, representante del piloto Adrián Fernández. Además, señaló, "no tiene caso construir una pista nueva, elautódromo -capitalino- ha sido escenario de Fórmula Uno y, salvoalguna modificación al final de la recta principal, el trazado estáperfecto para hacer la carrera", la cual pasaría por el Foro Sol quese utiliza preferentemente para juegos de beisbol.

Juega Blanco medio tiempo con Valladolid

El delantero mexicano Cuauhtémoc Blanco participó este jueves durante los primeros 45 minutos en el partido en el que Valladolid derrotó por 6-2 a CulturalLeonesa de la Segunda División B de España.

El delantero no marcó gol y tuvo una discreta actuación en la primera parte que concluyó a favor de los "Pucelas" por marcador de 2-1.

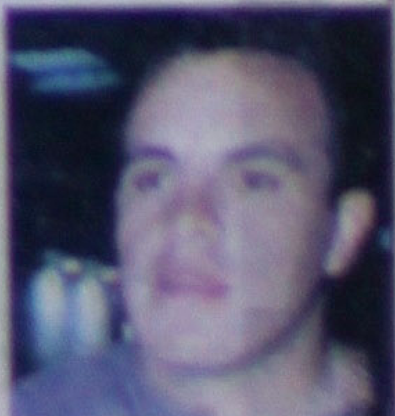

En la segunda parte, Blanco fue sustituido.

¡Por fin se le hizo!

FRUTERIA GUTIERREZ ES CAMPEON DEL TORNEO "MERCADO DE ABASTOS"

Mario Anguiano
MERIDIANO

"Frutería Gutiérrez" es flamante Campeón del Torneo del Mercado de Abastos, ler ganó 3-0 a "Frutería Casillas". Foto: Anguiano / MERIDIANO

La familia Andrade jugó con el equipo "F... Gutiérrez" y se Coronaron Campeones ... del Marcado de Abastos, ellos son: Cés... Feliciano. Foto: Anguiano / MERIDIANO

Tepic, Nay.- Se jugó la Final del Torneo del Mercado de Abastos, ese que que cada año se lleva a cabo y que termina precisamente el 1ro. de Agosto "Día del Comerciante", esta Finalísima la jugaron los equipos "Frutería Gutiérrez" y su similar "Casillas" en la cancha 2 de la Unidad Deportiva "Santa Teresita", en general un encuentro lleno de buen fútbol que terminó pasado por agua.

Frutería Gutiérrez tenía mucho tiempo tratando de ser el Campeón, cosa que se le había negado, pero se presintió que este sería su año luego de que el Lunes sacaron de la contienda al poderoso equipo de Tomatera Gómez, con el que el Gutiérrez jugó la Final del Torneo anterior, cuadro que lo tenía todo para llegar cuando menos

Juego duro pero sin mala intención en la Final del Mercado de Abastos, es en la Cancha 2 de la Unidad Deportiva "Santa Teresita". Foto: Anguiano / MERIDIANO

a la Final.

Esta Final fue sancionada por árbitros de mucho prestigio, como Juez Central estaba nada menos que el señorón Salvador Arellano, teniendo como Auxiliares a Jesús Alberto Barragán con el número 1 y con el 2 a

"Frutería Casillas" se quedó con el Trofeo de Subcampeón del Torneo del Mercado de Abastos. Foto: Anguiano / MERIDIANO

Carlos Ben-Hur Aguiñiga, estando como Cuarto árbitro el señor Juan Victorio Castillón.

Se puede decir que el que más dominó en el encuentro fue Frutería Casillas, pero no pudieron llegar a la anotación por el fuerte marcaje del defensa central "El Terra", y lo que se pasó lo resolvió el cancerbero satisfactoriamente, vimos a jugadores como la familia Andrade, ahí andaba Chano "Llavero Solitario" y dos de sus hijos, Gabriel y César, otro Chano andaba en el Casillas siendo este Maldonado hijo del Tololoche.

Otro jugador determinante lo fue Cuco Gutiérrez, mismo que abandonó el terreno de juego como cambio ya cuando su equipo iba arriba en el marcador dos por cero, el primer gol cayó a los 25 minutos de la Primera Parte merced a un cabezazo de Germán "Chemán" Tortolero, quien sacando a relucir su experiencia sorprendió a todos para conseguir ese gol que ponía adelante al Gutiérrez y en el camino del Campeonato, así se fueron al descanso.

En la parte de complemento los equipos "se abrieron" y Gutiérrez pasó a ser dominador la mayor parte de este lapso, siguieron empeñados en convertir en gol esas dos aproximaciones que tuvieron ya para terminar el primer tiempo, y el estar sobre el rival propició una confusión entre portero-defensa para que Mirsha Parra les metiera el 2 a 0, era el minuto 28 de la parte complementaria.

Los siguientes 10 minutos fueron de agobio para la portería del Gutiérrez, en tanto el cielo se tornaba negro, la amenaza de la lluvia se hacía presente, cuando más atacaba el Casillas de nueva cuenta Mirsha mete otro gol, el segundo para su cuenta personal y el tercero para su equipo, dos minutos después tremendo aguacero se abatió sobre ese sector de Tepic, ya con ese marcador y faltando escasos cinco minutos para la terminación del tiempo reglamentario los jugadores le pidieron a Arellano que finalizara el encuentro, de esta manera, bajo la lluvia que luego se combinó con fuerte granizada el Frutería Gutiérrez se alzaba con el codiciado Trofeo de Campeón, ese que se les había negado sistemáticamente.

El temporal no permitió la ceremonia de Premiación, mucho menos tomarles la foto con el Trofeo a los Campeones y los Sub-Campeones, esta versión del 2001 del Torneo de Mercado de Abastos la gana Frutería Gutiérrez y termina el reinado de Tomatera Gómez, Campeón del 2000, ...El Rey ¡Viva el Rey!

Así alinearon:

Frutería Gutiérrez: José Refugio Gutiérre... Ruiz, Germán Tortolero -Gol- Alberto Orte... Andrade, César Andrade, Isaías, Mir... Feliciano Andrade, Fernando López, Adán ... Juan carlos Gutiérrez y Armando Dueñas.

Frutería Casillas:

Claudio Ramírez, Cortez, Chano Maldona... Robles, Narciso, Fidel Carranza, Luis Gab...

Casi se da la anotación para el Frutería Casillas, el balón pasó besando el poste. Foto: A... / MERIDIANO

La foto del recuerdo de la Final del Marcado de Abastos, Capitanes con la Terna Arbitral, Carlos Ben-Hur, Salvador Arellano, Alberto Barragán y Juan Victorio Castillón. Foto: Anguiano / MERIDIANO

Si vas a estudiar una Carrera Profesional y la Preparatori...
Busca siempre Calidad y Prestigio Educativo en la

UNIVERSIDAD DEL ALICA

CON REGISTRO S.E.P. 18PSU00031 Y DECRETOS GUBERNAMENTALES 20 Y 21

Con extensiones Educativas en:
Acaponeta, Tecuala, Ixtlán del Río, Jala, Compostela, Santiago, Tuxpan, Bahía de Banderas y Puente de Camotlán.

Todas sus carreras Profesionales en
TAN SOLO 4(CUATRO) AÑOS
en Cursos Escolarizados y Semiescolarizados asistiendo únicamente los sábados.

OTORGANDO 100 BECAS DEPORTIVAS Y DE APLICACIÓN

Informes: Libramiento y Jacarandas
Dresde No. 101 Col. Nueva Alemania
Teléfonos: 14-04-62 y 214-03-07
e-mail: udela@nayarit.com
En Tepic de Nervo, Nayarit

Al 27 de Septiembre

En el D.F. Será el Campeonato Nacional de Fútbol Femenil: ARO

...só el D.T. de la Selección ...arit ...o con Leonardo Cuellar

Por Miguel Curiel Aguilar
MERIDIANO DE NAYARIT

...ayarit (03-Agosto-2001) Abel Resendiz ... regresar de la ciudad de México, lugar en ...bajó al lado del director técnico de la Selección Mexicana de Fútbol Femenil, Leonardo Cuellar Rivera.

Resendiz que es el entrenador de la Selección de Nayarit en la rama femenil de futbol soccer y que bajo su batuta consiguieron el Campeonato Nacional de categoría libre en Chetumal, Quintana Roo, a finales del mes de diciembre del año 2000, nos comenta que estuvo una semana concentrado en el Centro Pegaso, con la Selección Mexicana Femenil sub-19: "y con la selección que va a participar en la Universiada Mundial en Beijing, China, el próximo 20 de agosto y la verdad vengo muy contento porque adquirí muchas experiencias al lado de Leonardo Cuellar, se aprende y estoy notando que hay muchísimas atenciones de las cuales carecemos aquí en Nayarit y sobre todo en el fútbol femenil y ojalá se integren más personas a este trabajo".

Resendiz Ortiz explicó que para conservar el prestigio del fútbol femenil de Nayarit se tiene que trabajar con una camada buena de muchachas: "Que tienen un promedio de 15 años, que es la recomendación que nos hizo el profesor Leonardo Cuellar de que se trabajara con ellas, pues solamente así le vamos a tener igualdad de circunstancias en enfrentamientos con los equipos con más talla".

Respecto a las seleccionadas Nayaritas que se encuenran enroladas en la Selección Mexicana Femenil de Fútbol, Abel Resendiz puntualizó que: "De momento está Janeth Palmira Siordia Beltrán, la cual he visto que está teniendo notables avances, está segura con la selección y de momento se tiene contemplada a Chuyita Andrade, a Marichuy Parra, que inclusive estuvo entrenando la semana pasada para la Universiada y ojalá se le dé oportunidad". La Selección de México de Fútbol Femenil que va a la Universiada Mundial a China está muy fuerte –subrayó Abel Resendiz- tras muchachas que son hijas de padres mexicanos, pero que vivn en los Estados Unidos, allá se han formado, y esto denota que hay mucho trabajo en el vecino país y aparte de que están concentradas las Mexico-Americanas, la base viene siendo Iris Mora, Fatima, Maribel Domínguez, y creo que por ahí anda cerca Janeth Siordia, asentó.

El D.T. de la Selección Femenil de Nayarit finalmente señaló que espera de nueva cuenta tener la oportunidad de volver a estar en los entrenamientos de la Selección Mexicana de Fútbol y aprender más del trabajo que desarrolla Leonardo Cuellar y que en un proceso de un mes se pueden tener más nociones sobre los esquemas que maneja el Tri Femenil y agregó que la semana que viene iniciarán los entrenamientos con vistas al Campeonato Nacional Femenil que será del 20 al 27 de Septiembre y que está viendo que grupo se integra al trabajo, así como las instalaciones y el material, porque quieren repetir las nayaritas como campeonas y destacar en el Distrito Federal, que será el sitio donde se lleve a cabo el evento futbolístico femenil y para esto, en lo que toca a la preparación física tienen el apoyo del metodólogo cubano, Julio Hidalgo, con el fin de realizar un trabajo más consolidado, con la idea firme de que las jugadoras nayaritas trasciendan a nivel internacional.

UNIVERSIDAD DE CALIFORNIA

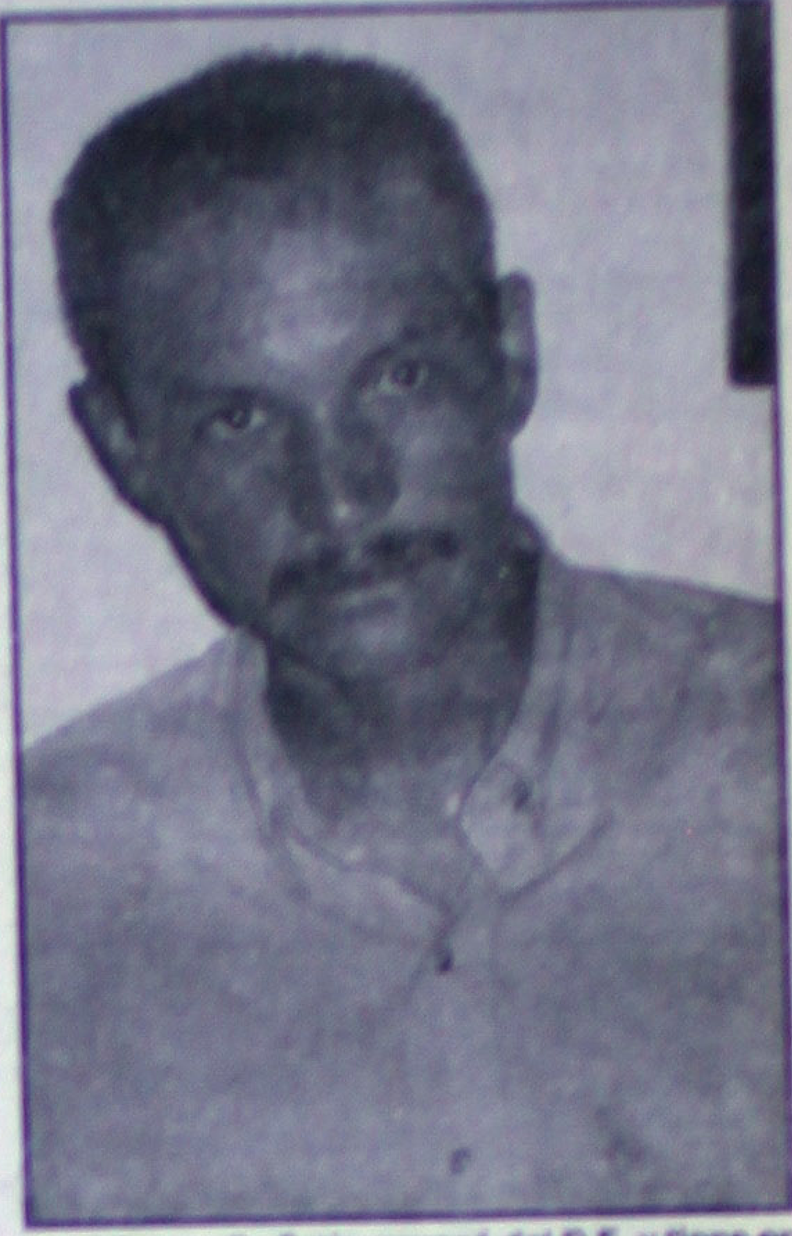

Abel Resendiz Ortiz regresó del D.F. y tiene en mente internacionalizar el fútbol femenil de Nayarit, para eso se prepara al lado de Leonardo Cuellar. (Foto MiguelCuriel/Digital)

¡Bazar Casanova ...ntiene el Paso Invicto!

...l Bèisbol ...esarial y Ejidal ...an jugado siete ...s

...or Miguel Curiel Aguilar
...RIDIANO DE NAYARIT

...ayarit (03-Agosto-2001) Se han ...ete jornadas en el Campeona...al de Beisbol, en su campeo...onal, Verano 2001, denomina...sús Sánchez Ahumada" y sorprende el paso fuerte que ha sostenido la novena de Bazar Casanova ya que en el standing en la zona Ejidal, categoría de primera fuerza, marcha con mil de porcentaje, producto de haber ganado todos los compromisos hasta el momento.

En su último juego Bazar Casanova vence a El Limón por pizarra de cinco carreras a 4, y el serpentinero que se llevó los lauros de la victoria fue Paúl Vizcarra Ventura y cargó con la pesadez de la derrota J. Jesús Aguilar Pérez.

Los demás resultados de la fecha siete, en encuentros que se celebraron el pasado domingo 29 de julio fueron:

Abarrotes Benja Retes 6-4 Sonora
Ganador: Gilberto Cuevas López
Derrotado: Valentín Zeterino Hernández

Colonia Moderna 6-7 Talentos Deportivos
Ganador: Alberto González Barbosa
Derrotado: Alejandro Campoy Flores

Joyería La Princesa 7-18 Rokis
Ganador: Luis Pérez Aguirre
Derrotado: Rigoberto Miranda

Yaquis 10-4 El Limón
Ganador: Germán Quezada
Derrotado: Juan Ahumada Bueno

Standing:

PRIMERA FUERZA (zona Urbana)

	JJ	JG	JP	JE	J.PTES.	PORC.
...es Benja Retes	7	4	3	0	0	.571
...s Deportivos	7	3	4	0	0	.429
	7	2	5	0	0	.286

PRIMERA FUERZA (zona Ejidal)

	JJ	JG	JP	JE	J.PTES.	PORC.
...Casanova	7	7	0	0	0	1000
... Moderna	7	3	4	0	0	.429
...n	7	2	5	0	0	.286

Segunda Fuerza:

	JJ	JG	JP	JE	J.PTES.	PORC.
...s	7	6	1	0	0	.857
...	6	4	2	0	1	.667
...IANO	6	3	3	0	1	.500
...yetano	6	3	3	0	1	.500
...n	4	1	3	0	3	.250
... La Princesa	7	1	6	0	0	.143

Jornada Próxima:

Primera Fuerza.-

... Moderna	vs	Sonora	10:00 Estadio
...es Benja Retes	vs	Bazar Casanova	11:00 San Leonel
...s	vs	El Limón	11:00 El Limón

Segunda Fuerza.-

...	vs	Yaquis	13:30 Estadio
...on	vs	Yaquis	10:00 U. Deportiva
...on	vs	MERIDIANO	13:00 U. Deportiva
... La Princesa	vs	San Cayetano	11:00 San Cayetano

HOY VIERNES
SORTEO SUPERIOR
JUEGA LOTERIA
$12 MILLONES
en tres series
valor del cachito $20
Compra tu billete del Sorteo Zodiaco del próximo domingo
Lotería Nacional

RADIAL LLANTAS
Evita intermediarios...
Ven con tu consecionario directo RADIAL LLANTAS

...Obten el mejor precio
TODO 3 MESES SIN INTERESES
con tu tarjeta Banamex
ASEGURA TUS LLANTAS DE POR VIDA
PÓLIZA GARANTÍA TOTAL
PAQUETE SEGURIDAD
1 ALINEACIÓN RAYO LASER
4 BALANCEOS, 1 INSPECCIÓN DE 9 PUNTOS DE SEGURIDAD
$200.00 + I.V.A.

MICHELIN — BFGoodrich T/A — UNIROYAL

MEDIDA	APLICACION
145-80R 13	CHEVY
155-80R 13 / 175-70R 13 / 205-60HR 13	TSURU, CARIBE, GOLF, JETTA, DERBY, SENTRA
195-60HR 14	GOLF, JETTA
185-70R 14 / 195-70R 14 / 205-70R 14 / 215-60HR 14	TOPAZ, SHADOW, CAVALIER, SPIRIT, CUTLASS, CENTURY, NEON
155-80R 15	VW SEDAN
215-70R 15	WINDSTAR, GRAND MARQUIS
235-75R 15 / 275-60HR 15 / 295-50R 15 / 31X10.50R 15	PICK UP Y CAMIONETAS

MICHELIN: ¡Precios tan bajos que no se nos permite publicarlos! Pilot MICHELIN — MICHELIN XOne

BFGoodrich T/A

PRECIO	TIPO
No disponible	
$ 275	Adv. Plus
$ 345	Touring T/A
$ 539	Radial T/A
$ 607	Touring T/A
$ 456	Touring T/A
$ 485	Touring T/A
$ 492	Touring T/A
$ 649	Radial T/A
$ 289	Adv. Plus
$ 625	Touring T/A
$ 618	Control T/A
$ 864	Comp T/A
$ 955	Radial T/A
$ 946	[illegible]

UNIROYAL

PRECIO	TIPO
$ 234	[illegible]
$ 262	[illegible]
$ 338	[illegible]
$ 529	[illegible]
$ 551	[illegible]
$ 440	[illegible]
$ 455	[illegible]
$ 467	[illegible]
$ 597	[illegible]
$ 285	[illegible]
$ 623	[illegible]
$ 602	[illegible]
$ 732	[illegible]
No disponible	
$ 705	[illegible]

*Solo pago en efectivo. Precios validos hasta el 04/08/2001 o agotar existencia. *Pregunte por otras medidas. *Precios más I.V.A.

Frenos — TODOS LOS FRENOS 25% desc.
Amortiguadores — Compre 3 Llevese el 4to ¡¡Gratis!! MONROE RANCHO
Suspensión — DELE MAYOR VIDA A SUS LLANTAS. Contamos con personal altamente capacitado y con tecnología de punta. EMPRESA CERTIFICADA ISO-9002

NUESTRAS SUCURSALES
MATRIZ: PRISCILIANO SANCHEZ
Presciliano sánchez No. 50 Sur
Tel: 01 (32) 13-52-52 Tepic, Nayarit
SUC. INSURGENTES
Insurgentes No. 892 Poniente
Tel: 01 (32) 16-52-22 Tepic, Nayarit
DISTRIBUIDORES
Servillantas de Tepic, Boulevard Tepic-Xalisco 2304, Teléfono 214-26-00 Tepic, Nayarit
Llantera Stephens, López Mateos 11 Teléfonos 01(324) 2-00-11, Las Varas, Nayarit
Llantera y Servicios Sierra, Carretera Int. México-Nogales Km. 1042, Tels. 01(325) 2-00-57 Acaponeta, Nay.
HAY UNO CERCA DE TI

ESTE *es el* Meridiano *éxito Comercial!*

**Todas las tardes s
distribuye suelto en lo
cruceros más important
de la ciudad y en Sorian
Plaza la Cigarrera, Plaz
San Rafael, Cd. Del Valle**

Anúnciese
con nosotros

2120145
2126630

CIRCULACIÓN EFECTIVA Y TAMBIÉN ON LINE WWW.MERIDIANO.COM.MX

Meridiano Comercial

DIGITAL
La solución perfecta para tus necesidades publicitarias
Hazlo en Grande!!
ROTULAMOS TAXIS
Zacatecas #19 Nte. 212-01-39 y 216-88-46

Tepic, Nayarit. Viernes 3 de Agosto de 2001

DIRECTOR COMERCIAL: LIC. FELIPE DE JESUS SANCHEZ VILLEGAS

1 AUTOS

...a 93, GLS, rines. ...-46-89.

...NDO JETTA, NE...O, 98, AIRE ACON...IONADO. INF: ...-82-20, 213-34-34 (28/AGOSTO)

...do una Troka, mode...1, patona. 14-90-59. (.../12/08/3325)

...nato Chevy pop, 97, ...elentes condiciones, ...,500. 211-64-60 (.../4/08/3375)

...vende coche PT/ ...iser, 2001. Informes: ...-87-52. (28/7/08)

...ndo Ford Ghia, 92, ...omático, A/A, eléc...o, acepto auto de 4/c. ...-80-54. (31/6/08)

...sun, king-cab, Mode...77, 214-29-73.

...vende camioneta, ...rd Ranger 97, estaqui..., roja y pointer, Pick... 99, plateada. Infor...es: 214-44-12, Cel. ...4-32 20-08-38. (.../29/07/34910)

...ndo Guayin Escort, ...ta, equipada, modelo ..., $85,000. Informes: ...4-58-00. (31/7/08)

...ortunidad, Chevrolet, ..., 6 cilindros, baratisi...a, excelentes condi...ones. Tel. 212-76-49 o ...l. 044-32-50-05-56. (...5/14/08)

...ndo Jetta modelo 98, ...lor negro, CL, con ...C, rines deportivos. ...-95-44. (2/6/08/3518)

Datsun $13,700, 2 puertas. 218-13-98, 044-32 60-07-30 (1/6/08/3455)

Cheyenne 97, automática. Tel: 214-67-95. (31/4/08/3446)

Volkswagen Tepic

GOLF GL 1994
AUTOMATICO
AIRE ACONDICIONADO
DIRECCION HIDRAULICA
4 PUERTAS
COLOR AZUL
$73,000.00

SENTRA
AUTOMATICO
AIRE ACONDICIONADO
DIRECCION HIDRAULICA
4 PUERTAS
COLOR VINO
$95,000.00

JETTA VR6 1999
AUTOMATICO
DOBLE BOLSA DE AIRE
FRENOS ABS
AIRE ACONDICIONADO
DIRECCION HIDRAULICA
4 PUERTAS
COLOR AZUL
$209,000.00

SEDAN 1999
ESTANDAR
$58,000.00

NEON 1998
AUTOMATICO
AIRE ACONDICIONADO
6 MESES SIN INTERESES
$88,000.00

DERBY 1999
ESTANDAR
AIRE ACONDICIONADO
$82,000.00

Av. Insurgentes y Bosco
Tel. (3) 214-28-80
Tepic, Nayarit

Pick-Up Ram, 98, std, austera, A/C, rines y llantas deportivas. Cel. 044-32 46-577-10, 044-32-20-05-92

Suburban 93, blanca, equipada, urge vender. 044-32 65-89-22, 211-01-18

$ Camionetas Ford 89 y Nissan 89, buenisimas condiciones. Informes en: 044-32 62-03-85, 12-58-25. (31/3/8/3438)

Se vende Lebaron, 93, turbo, muy buenas condiciones, con aire acondicionado y todo eléctrico. Tel. 213-52-56. (2/4/08/3509)

Vendo Sentra, 2000, A/A, rines, deportivos, Tel. 216-35-21 y 044-32 62-05-93. (1/9/08/3476)

Vendo Pick-Up, Chevrolet, modelo 1985, S10, con camper, king-cab, A/C, buenas condiciones, $35,000. Teléfono: 212-75-37.

Vendo minibus y permiso. 216-39-78, 044-32-67-10-68.

Vocho Mod. 97, $33,000. Celular 01-32 05-09-78, ofrezca. (1/6/08/3458)

Golf 94, excelentes condiciones, un dueño, $55,000.00 044-32 46-05-70. (1/3/08/3481)

Nissan estaquitas, larga, 1997, blanca, excelentes condiciones, unico dueño, $75,000. Tel. 216-07-65 o 044-32 65-20-51. (3/6/08/3539)

Vendo Volkswagen sedan, modelo 1992. Informes celular: 044-32 62-76-21 (2/4/08/3523)

Tsuru GSI, 99, 4 puertas, un solo dueño, buenas condiciones. Cel. 044-32 50-16-20, 216-89-45 (2/6/08/3529)

Camioneta Nissan, 4 puertas, 96, excelentes condiciones, 044-32 46-05-70, 80,000, acepto auto. (1/3/08)

Nissan 91, legalizada, motor 2.4, aire, impecable, 5 velocidades, Nissan 88, pintura, muy bonita, interiores originales, buen precio. 211-25-84, cel. 044-32 62-74-87 (1/3/08)

Ranger king-cab 90, como nueva, eléctrica, aire, rines, llantas, camper, alfombrado. Toyota 86, impecable, oportunidad, $33,0000 443262-75-26 o 213-50-54. (1/3/08)

Camión frenos de aire, compro modelo 80-85, buen estado, chasis, cabina,. Celular 044-32 62-18-45 o 216-21-50, con Luis. (1/3/08/3474)

Dodge Ram, V6, Mod 96. Cel: 044-32 65-12-26. (2/7/08/3504)

Chevrolet Pick-Up, std, A/A, $110,000 a tratar. 044-32 46-53-96

Atlantic 1984, cuatro personas. 044-32 62-12-96. (2/4/08)

Se vende Atlantic, std, 86, a tratar. 213-97-76. (2/7/08/3524)

Se vende permiso y minibus del servicio urbano, 60-39-05, persona de trato.

Vendo o cambio Neon, blanco, 98, standart, 4 puertas. 218-16-21

Vendo Stratus 2001, gris plata, A/A, bolsas de aire, tocacintas y seguro cobertura amplia por un año. Tel. 62-03-83, 46-05-35. (3/7/08/3350)

SEMINUEVOS
Ricardo L. Gárate y Compañía

Tenemos Planes a tu medida
Tu eliges tu plan. Enganches desde 25% hasta 48 meses.

CUTLAS MOD. 1995
Automático, equipo eléctrico, 4 ptas. Excelentes condiciones
$ 76,900.00

CUTLAS MOD. 1996
Automático equipo eléctrico, 4 ptas. Excelentes condiciones
$ 83,900.00

CHEYENNE MOD. 1994
Std. de lujo A/A
Excelentes condiciones
$ 73,000.00

PICK UP CHEVROLET CUSTOM 8 CIL. MOD. 1996
Std. con A/A
Excelentes condiciones
$ 84,900.00

CAVALIER 4 PTAS.
Std. Austero Mod. 1998
Excelentes condiciones
$ 91,900.00

CHEVROLET SILVERADO DE LUJO MOD. 1995
Aut. A/A Equipo Eléctrico
Excelentes condiciones
$ 119,900.00

NISSAN PICK UP TIPICA MOD. 1993
Std. equipada, llantas, burrera de lujo. Excelentes condiciones
$ 49,900.00

VOLKSWAGEN SEDAN MOD. 1993
Excelentes condiciones
$ 37,900.00

CHEVY MONZA MOD. 1999
Std. A/A
Excelentes condiciones
$ 83,900.00

CHEVROLET CHEYENNE MOD. 2000
Automática con equipo eléctrico
Excelentes condiciones
$ 177,900.00

Pointer 2000, de lujo, buenas condiciones. Tel. 044-32-67-21-74.

Cutlas H, 1995, 4 puertas, un dueño, cambio. 213-09-45

Ghia Ford, modelo 93, rojo. Tel : 213-45-33. (3/10/08/3547)

Phamton blanco, 1989, excelentes condiciones, piel parlante, $35,000.00 Tel. 213-56-95

Vendo Guayin Sable, modelo 96, buenas condiciones, unica en Tepic "Oportunidad" o doy a cuenta por terreno en zona buena o residencial. Tel. 214-67-54, cel. 044-32 40-30-03. (3/5/08/3548)

Tsuru 95, magnificas condiciones, A/C, $55,000 Tel. 212-60-93. (3/16/08/3542)

Tsuru 96, austero, 4 puertas, standart, magnificas condiciones. Tel. 213-22-36

Vendo Chevy Joy, 97, A/A, rodado, std, blanco, equipado, $62,000. 213-03-02 y 212-58-97. (3/9/08/3538)

Se vende Caribe, 83, $19,800.00. Informes en Carbel, impermeabilizaciones, frente a la glorieta a Juárez o al 044-32 62-75-99

Se vende VW, Sedan, 99. Inf: 213-70-25

Tsuru II, modelo 91, Inf 12-27-02 (2/4/08)

Volare Dart, modelo 88, A/A, automático, 4 puertas. Tel. 212-58-56, celular: 044-32 46-09-12. (3/10/08/3556)

Chevy Pop, 98, color terracota, $55,000, excelentes condiciones. 212-71-32, Sergio. (3/7/08/3565)

Toyota 86, llantas nuevas, en buenas condiciones, Tel. 266-92-30. (3/6/08/3564)

Minivan, legalizada, Hidalgo y Parque Juan Escutia. (3/8/09/3557)

Toyota 86, camper, llantas nuevas, estereo, pintura original, $32,900.00. Tel. 266-92-30. (3/6/08)

Jeep electrico, para 2 niños, seminuevo, $3,000. 212-71-32 (3/7/8/3505)

Se vende Nissan, Pick-Up, 6 cilindros, 5 velocidades, A/A, dirección hidraúlica, estereo, caja larga, $55,000. Informes Tel. 212-15-78.

Toyota 90, full-inyeccion, alberca, estereo, $43,900 Tel. 214-83-32. (3/6/08/3564)

Nissan estaquitas, larga, modelo 1995, 044-32 48-50-73. (3/6/08)

Vendo Cougar, 91, de lujo, asientos piel. Inf: 214-35-80, 214-35-81. (3/6/08)

Promoción Chevy Pop, 2000, verde metálico, excelente estado, en el mejor precio. Tel. 213-65-67. (3/6/8/3568)

Jeep Wrangler, 4x4, excelentes condiciones. Tel. 044-32 48-50-73. (3/6/08)

Chevrolet S10, 89, king-cab, automática, eléctrica, A/AC, alberca, $43,000. Tel. 211-25-82 (3/6/08)

¡De Colores!
Este Próximo
5 de Agosto
Tendremos nuestro
Domingo Familiar
A partir de las
12:00 horas en la
Casa de Colores
La Santa Misa será
a la 1:00 de la tarde.
¡Te esperamos!

Villas del Real
CÓMODAS Y ATRACTIVAS VIVIENDAS PARA TI ACREDITADO DE INFONAVIT
Cochera, sala-comedor, cocina, dos recámaras, alcoba, un baño, patio de servicio.
$198,000
*Cimentación para futuro crecimiento (3 recámaras, un baño) entregamos proyecto
*Acabados de primera
*En un lugar tranquilo
Si no tienes Crédito Infonavit
¡LLÁMANOS!
Nosotros lo tramitamos
INFORMES Y VENTAS AL 213-83-23

UNIVERSIDAD VIZCAYA DE LAS AMERICAS
AUTORIZACION DE FUNCIONAMIENTO S.E.P.
OFICIO 075/06/2001-3230

PSICOLOGIA
ARQUITECTURA
MERCADOTECNIA
DISEÑO GRAFICO
CONTADOR PUBLICO
COMERCIO INTERNACIONAL
INFORMATICA ADMINISTRATIVA
CIENCIAS DE LA COMUNICACION
ADMINISTRACIÓN DE EMPRESAS TURÍSTICAS

Para una formación profesional de calidad...

Informes e Inscripciones:
Arq. Antonio Rivas Mercado #7
(entre Av. Mexico y Veracruz)

Inicio de Cursos
13 de Agosto del 2001
Tel: 213-69-00
210-08-00

2 CASAS

Se vende hermosisima casa en Fracc. Brisas. 218-15-28.

Casas nuevas, 2 plantas. 213-77-68.

¡De oportunidad! Se vende casa-residencia, de primera calidad, calle Erie 108, primera sección de Lagos del Country, 2 pisos, 3 recámaras, estudio, sala, comedor, cochera porton eléctrico, 2 coches, asadero, jacuzzi en recámara principal. Trato directo. Tels. 212-80-27 y 212-43-46. **(17/13/07)**

Casa, 10x20, excelente ubicación, tomo auto, crédito. 211-06-09 **(18/3/agosto/3097)**

Century 21
Pinsa
1er. Lugar a Nivel Regional
3er. Lugar Nivel Nacional
Nuevo Horario Corrido de lunes a sábado

LOCALES COMERCIALES

Local comercial en Acaponeta Nayarit, terreno 4400 m2 construcción, 1939 m2, aprox. cualquier giro, bodega, oficinas, etc. LCV-268

Local nuevo en esquina, ideal para oficinas, en el fraccionamiento Cd. del Valle, 200 M2 aprox. LCR-800

Atención Señores Inversionistas, excelente terreno en esquina 2,097.61 mts. ideal para casas de interés social, precio por abajo del avalúo en Santiago, Ixcuintla. RTV-692

Excelente ubicación, 3 recámaras, cochera 3 autos, recámara principal, con jacuzzi, salon de juegos, terminados de primera

TERRENOS

Atención magnífica. terrenos en Compostela Nay. Totalmente bardeados ¡Llámenos! RTV-559-561

De Oportunidad. Terreno de 1,200 m2, cerca de la Playa en Santa Cruz de Miramar, aproveche RTV-657

Terrenos en la Laguna de Santa María del Oro, adquieralos de oportunidad, disfrutando de su belleza y tranquilidad. RTV-694

Aves del Paraíso una de las mejores zonas residenciales superficie 1,127 m2, aproximadamene. RTV-774

Excelente ubicación a una cuadra del próximo Ley Mololoa, terreno 410 m2 const. 336 m2, 4 recámaras, 4 ½ baños, 2 autos. RCV-771

Avenida del Valle 89-9
Ciudad del Valle
Tels.14-18-02 y 14-18-03

Casas nuevas, para crédito Infonavit. Informes: 214-39-94

Se venden casas en Miguel Hidalgo, Rodeo, Lomas de la cruz, Conchas, desde $175,000 a $210,000 Teléfonos 211-65-41, 48-54-57 **(26/26/agosto)**

Se venden casas en Las Brisas, desde $245,000, acepto crédito de Infonavit. 211-65-41, 48-54-57

VENDO CASAS NUEVAS. Dos y tres recámaras, Cuauhtémoc, Ojo de Agua, Nayarabastos. Aceptamos crédito Infonavit. 211-74-79

VENDO CASAS NUEVAS. Lomas de Cortez $182,000 a $200,000.00 Aceptamos crédito Infonavit 211-74-79.

Vendo casa ideal crédito Infonavit. Citas teléfono 216-20-80. **(29/08/08)**

VENDO CASAS NUEVAS, LINDAVISTA. Cochera, 2 carros, 3 recámaras, 2 baños, aceptamos crédito Infonavit. 211-74-79.

Se vende o renta casa en zona residencial, Rinconada Las Brisas, con vigilancia las 24 horas, cochera para 2 autos, acabados de lujo, gimnasio, cuarto de vapor y jacuzzi, superficie de construcción 381.25 m2 Informes al teléfono 218-12-22. **(29/05/08/3395)**

En playa Los Ayala, por no poder atenderlos, se rematan 4 bungalows, listos para trabajarlos, con terreno de 382 metros, con escrituras de propiedad, trato directo propietario. Sr. Toriz. Tel 213-41-91, en Tepic, Nay. **(31/4/08/3417)**

Asistencia jóvenes estudiantes, Ciudad del Valle. 214-71-25

Se vende casa, Teléfono: 216-45-26. **(1/3/08)**

Rento comoda casa, todos los servicios, magnifica ubicación, $7-000.00, fiador calificador. 213-31-17, 213-31-11, horas hábiles. **(30/5/08)**

GRAN OPORTUNIDAD

Su casa propia, pagándola como renta en 2 plantas, 3 recámaras, baño y medio, amplio jardín exterior e interior, cochera para dos autos.

FACILIDADES DE ENGANCHE Y CRÉDITO FOVI

Fraccionamiento Lagos del Country, Avenida Mar Noruego #38

INFORMES:
GT EDIFICACIONES DEL VALLE DE MATATIPAC, S.A. DE C.V.
Lago Tanganica #38
Teléfono 211-73-54

Se renta casa en Cd. del Valle. Inf: 213-81-06. **(31/7/08)**

Se vende casa de 2 plantas, 4 recámaras, 3 baños, terraza y pozo de agua, céntrica. Informes: Sra. Celia soto. Tel (327) 4-01-87, La Peñita de Jaltemba. **(1/4/08/3472)**

Casa nueva de cuatro recámaras, cimentada en base de concreto solido y construida con ladrillo rojo, garantía 100 años, magnifica zona, colonia San Juan, cerca del Libramiento, precio $350,000 Tel: 212-13-32 y 213-81-70, urge. **(2/6/08/3530)**

Vendo casa en Privada López Mateos #21, $220,000.00. Tel. 044-32 40-49-20. **(1/6/08)**

Se renta casa amueblada, a estudiantes, de preferencia mujeres, céntrica, $1,200.00 mensuales. Comunicarse a: 212-72-12.

Casa Blvd. Colosio, frente al DIF, dos recámaras, terminada, $207,000. Comunicate: 212-80-93. **(1/3/08)**

Se vende casa, Av. Estrella del mar #1, Teléfono: 218-10-79

Casas nuevas, calle Nyasa #7, Lagos del Country, 7x20, $350,000.00. Comunicate: 212-80-93.

Casas diferentes ubicaciones, y precios, comunicate: 212-80-93

Casa céntrica, cinco recámaras, $1,200,000. Previa cita: 212-80-93. **(1/3/08)**

Vendo departamento en Guadalajara, magnifica ubicación, bueno estudiantes. Teléfono Tepic: 213-43-49.

Cuartos estudiantes, céntricos. Teléfono: 213-62-32.

Casa céntrica, 2 plantas, 4 recámaras, 2 1/2 baños, estudio, cuarto servicios, cochera. Informes: 218-22-66, 044-32 50-07-47 **(2/5/08/2986)**

Vendo casa nueva, $245,000, Col. Obrera, 2 recámaras, una sola planta, todos los servicios, acepto crédito de Infonavit. 212-92-46, 044-32 40-40-42 **(2/6/08/2593)**

Remato casa, dos plantas, tres recámaras, terraza, sala, comedor, grande, cochera techada, $220,000. 13-39-84, Los Sauces.

Vendo casa en la Colonia Emilio Zapata, calle Lerdo #815 entre P. Guerrero y V. Carranza, mide 7x18, 3 recámaras, 2 baños, cochera, patio, cocina, 2 pisos. $320,000. Teléfono 044-32 40-49-20 **(1/6/08)**

Se vende o renta casa, chica, dos plantas, fracc. Simancas. Tel. 044-32 67-75-27, 044-32 60-75-45 **(2/4/08/3497)**

Solicito casa en renta. 210-11-21.

Vendo casa nueva, Colonia Valle del Paraiso. Informes: 211-52-64 **(2/6/08/3505)**

Buscas casa o terreno, diferentes ubicaciones y zona residencial. 044-32 62-04-03. **(2/6/08/3508)**

Se vende finca campestre, sobre el Libramiento, Col. Cuauhtemoc. Teléfono 214-87-67 **(2/9/8/3517)**

Casa, obra gris, 3 recámaras, sala, cocina, comedor, cochera, cuarto de servicio, 2 plantas, $125 mil. 212-28-76 **(2/4/08)**

Casa crédito Infonavit, $190, 200, 220 mil. 212-28-76. **(2/4/08)**

Casa, 3 recámaras, sala, cocina, comedor, patio de servicio, cochera, terreno de 14x20, Colonia Obrera. 212-28-76. **(2/4/08)**

Rento cuarto a estudiantes, mujeres. Teléfono: 213-21-30

Vendo casa en col. La Laguna, Teléfono: 212-71-60, informes Sra. Raquel. **(3/6/08/3537)**

Vendo casa, fracc. Las Brisas, sup. 400 M2 const, 320 M2. 210-07-33. **(3/5/08)**

2 casas nuevas, 2 plantas, sala, comedor, cocina, 2 baños, 2 recámaras grandes, vitropiso, protecciones, cimiento piedra, tirol, patio. Col. Nuevo Progreso, calle Privada Mirlo y Senzontle, Xalisco. Tel. 044-32 46-33-05. **(3/9/08/3571)**

3 DEPARTAMENTOS

Se traspasa o renta Departamento, planta baja, amueblado, teléfono en condominios "El Pirul". Informes al tel 218-12-22. **(29/05/08/3395)**

Rento agradables departamentos, una y dos recámaras, céntricos, desde $1,200.00 mensuales, gas y agua incluidos. Informes teléfono: 216-39-14 y 214-16-66 **(1/4/8/3457)**

Rento amplio departamentos amueblado, Avenida del Valle 146, Fracc. Ciudad del Valle. Informes teléfono: 212-72-87. **(1/6/08/3453)**

Rento departamento amueblado, 2 recámaras, todos los servicios. Av. Juárez 310. Informes Zapateria Paquita. 212-01-90 **(2/8/08/3499)**

Rento departamento, sala, comedor, recámara amplia, baño, cocineta y patio. Tels. 213-12-85, 212-18-54. **(2/4/08)**

Rento departamentos amueblados, campestres, salida Miramar. 218-02-54, 213-13-47. **(3/5/08/34824)**

4 LOCALES

Vendo Restaurant "El Asadero del Rey" ubicado en Jacarandas 351, esq. Revolución. Telés. 216-07-39, 044-32-66-11-92

Rento céntrico local, 5x12, Zacatecas 11 Sur, entre Allende y Abasolo. Informes: 212-70-58, 213-38-24. **(1/6/8/3475)**

4 LOCALES

TRASPASO LOCAL EN CENTRO COMERCIAL. 044-32-50-11-43

Se vende estética unisex Fantasy's, (equipada) ya aclientada. Informes con Carmen. Teléfonos 213-62-86, 214-58-67 **(14/7/agosto)**

Se vende edificio anteriormente Zapateria con bodega y segundo piso, departamento dos recámaras Lerdo Poniente y Morelia, superficie construida 300 mts. $1'100,000. Informes 213-15-14.

Rento 2 locales, plaza San Rafael. 216-32-18, 46-29-88. **(31/7/08)**

Rento local comercial, amplio, por Av. México Norte, a un lado de Farmacia C.M.Q. Mololoa. Inf: 214-58-00.

Se rentan locales comerciales, comunicarse con el Sr. Homero Camacho 212-04-77

Se rentan locales céntricos, para oficina, desde $2,500.00 a $1,500. Teléfonos 211-65-41, 48-54-57. **(26/26/agosto)**

Se renta local céntrico, 52 M2, Lerdo 197-A Poniente, esquina, Querétaro. Informes: 64-69-20. **(28/5/08/3393)**

Rento local comercial, nuevo, frente a la Cruz Roja, altos. Informes: 14-21-30. **(2/7/08/3501)**

Rento local comercial en Plaza San Rafael, 2do piso, buen precio. Informes al Tel: 211-62-38 **(2/7/08/3536)**

5 TERRENOS

Terreno grande, casa obra negra, Rodeo. 216-01-32. **(16/17/08)**

Se venden terrenos en Las Brisas, Libramiento, Cuauhtemoc 211-65-41, 48-54-57.

Vendo terreno 20x20 mts, en la Cruz de Huanacaxtle, barato. Tels. 216-09-94, 211-18-73. **(28/4/08/3385)**

Terreno 10x20, Everest, esquina Niger, Lindavista. 216-32-18, 46-29-88. **(31/7/08)**

Terreno Lindavista, 10x20, calle Besubio. 212-80-93. **(1/3/8/3511)**

Terreno bardeado 600 M2, cocineta, 2 baños, ideal para fiesta, casa descanso, Col. Nuevo progreso, frente a la Corona. Inf: 216-47-97.

Vendo terreno 10x26 M2 en El Ahuacate. 212-79-75. **(2/4/8/3535)**

Super terreno 120x60 esq. Av. Independencia, Mar Egeo, se toman carros-casas, acepto propuestas 212-28-76. **(2/4/08)**

Terreno construcción Rodeo de la Punta y Brisas. 212-28-76

6 EMPLEOS

Gana dinero vendiendo zapatos por catálogo. 216-91-47, 044-32 60-39-30. **(31/3/08)**

Trabajo, salud y economía 216-45-26 **(1/3/08)**

AGENCIA JULIETTE MASAJES. Solicita chicas de 18 a 25 años, delgadas, para trabajar en Puerto Vallarta, damos hospedaje, ganando $800.00 diarios o mas. Informes al Teléfonos: 01-322-436-38, 01-322 549-87

Solicito joven herrero, Inf: 044-32-46-10-99. **(24/3/agosto)**

¡¡Haz tus sueños realidad!! $4,000 por semana, horario flexible, distribución, ventas, supervisión. Llama al: 044-32 50-83-41

Trabaje desde casa, gane $5,000.00 mensuales. At'n. Aida. Tel: 044-32 65-88-26.

Servicio Unico de Frenos Cuevas, solicita Mecánico, especializado en frenos y clucht. Informes al Tel: 213-23-18, carta de recomendación, edad 20 a 30 años.

Importante empresa en su ramo solicita Choferes, con licencia tipo E, de 20 a 30 años, honrado, con disposición de trabajo y calidad en su trato. Interesados comunicarse al Tel: 211-74-63 y 211-74-64.

Empresa Importante Solicita: Capturista de Datos. Con experiencia, sexo masculino. Presentarse con solicitud elaborada en Ave. Independencia #239 con los Sres. Guadalupe González y Joel Vázquez. **(29/01/8/3406)**

Empresa lider en su ramo solicita: Maestro de computación, para trabajar en Santiago. Informes: 216-28-20

Solicito chicas mayores de 18 años, amplio criterio, delgadas. 044-32 30-84-07, 214-59-20. **(31/17/08/3434)**

Empresa lider en el ramo solicita: Ejecutivos de venta, ¡¡excelentes ingresos!! Informes: 044-32 66-44-31.

Restaurant Bar El Patio, solicita cocinero especialista en carnes y aves y Meseros. Carretera Tepic Miramar K1, antes Jorge's. **(1/8/08/3462)**

HDI Marketing Group, requiere: Personal, diversas areas, medio tiempo, tiempo completo, ingresos $400.00 a $1,000 dls. por mes. atención Sr. Abraham Hernández. Informes: 044-32 66-44-31 **(2/6/08/3442)**

Empresa lider solicita Maestro de inglés y Auxiliar Contable. Informes: 216-28-20

Minisuper el Tío solicita Empleadas de mostrador, buena presentación. Presentarse con solicitud elaborada y copia de credencial de elector. Zapopan 570, Col. Puerta de La Laguna. **(1/8/08/3462)**

Solicito personas para el departamento de Recursos Humanos y otras actividades de oficina. $900 semanales. P. sánchez Norte 277, entrevistas 16 y 17 horas. Tel.cel. 044-32 62-20-51, Lic. America

Urge, personas que me apoyen en actividades sencillas, de oficina, 4 horas, $900.00 semanales, entrevistas 16 y 17 horas, P. Sánchez Norte 277, Lic. Peña B. **(1/3/08/3459)**

Solicito persona para trabjar en casa, con referencia. Comunicarse al 211-52-76 por la tarde con Sra. Rosario. Domicilio: Lago Ontario 88, Lagos del Country **(1/4/08/3464)**

Se solicita empleada en lonchería. Morelos #20, México y Zacatecas. **(1/6/08/3492)**

Solicito Edecanes, buena presentación, de 19 a 28 años. Para trabajar fines de semana. Informes: 30-88-45.

Solicito Ayudante, para viajes por toda la república, cargar y descargar camioneta y tareas diversas, con muchas ganas de trabajar, todos los gastos pagados, sueldo libre. Tel. 212-84-78. **(1/3/08)**

Se solicita Mesera y Cocinera, para centro botanero, traer referencias. Informes al teléfono: 211-13-89, con la Sra. Herlinda Pacheco. **(1/3/08/3483)**

Colegio solicita Maestras de primaria, Educadoras o Auxiliar, responsables. Informes: 213-62-18. **(1/3/8/3482)**

Solicito Empleada, buena presentación, no ocupa experiencia. Tel. 044-32 46-90-34

Compushop solicita Empleado(a), para negocio, renta internet, con conocimiento en computación, solicitud elaborada. Insurgentes #51 Ote, esquina Zacatecas. **(1/3/08/3486)**

Muchacha aseo, 1/2 dia, tardes. 044-32 60-62-99. **(1/3/08/3463)**

Solicito Contador Público, para impartir clases por turno matutino, favor de comunicarse al Tel: 213-59-26 **(1/3/08)**

"Loring" Edredones y más, solicita personal femenino para ventas mostrador, auxiliar contable. Solicitud elaborada, San Luis 182-A Norte, Lic. Andrade

Se solicita Chofer Repartidor, licencia vigente, ganas de trabajar. Presentarse en Moayanta X-2, Nayarabastos, con solicitud elaborada. **(2/4/08/35139)**

Gimnasio Long Life, solicita una joven, con experiencia para Recepción horario vespertino (14 a 22 horas) interesadas presentarse con solicitud elaborada en Everardo Peña y Manuel Uribe en el Fracc. Estadios.

Solicito Repartidor p/ moto, licencia vigente, excelentes utilidades. Tel. 044-32 60-12-04 **(2/6/08/3525)**

Se solicitan Panaderos y cocinero(a) con experiencia. Informes Restaurant Girasol. Teléfono 214-39-59. **(2/10/08)**

Solicito empleada para trabajar en el pasaje México, presentarse con solicitud elaborada, lo antes posible, en el local 180 y 181, trabajo sencillo. **(3/6/08/3554)**

¿Buscas Empleo?
Haz tu negocio, lo asesoramos 100%
SINVIERTAS

LUZ Y SONIDO

013-216-83-64
044-32-48-33-82
Tepic, Nayarit
Aprovecha Ya Hoy

¡Trabaje desde su [illegible] pregunteme [illegible] 48-94-65, Lic. [illegible] **(3/9/08/3540)**

Solicito Secretari[illegible] conocimientos en [illegible]putación. Interes[illegible] favor de presentar[illegible] 10 de la mañana a [illegible] la tarde. En Av. B[illegible]vard Tepic-Xa[illegible] no.160, col. Moctez[illegible] "Telcel" Traer soli[illegible] elaborada.

Por inauguración [illegible] centro botan[illegible] **FAMILIAR** El Co[illegible] Marino, solicita [illegible] Meseras con solic[illegible] elaborada. Present[illegible] en Av. Independe[illegible] #353, col. Llanitos [illegible] las instalaciones [illegible] Restaurante El Sazó[illegible] Mamá. **(3/6/08/355[illegible])**

Solicito Cobrador, [illegible] manejar moto, [illegible] semanales, mas co[illegible]siones y prestaciones [illegible] ley. Presentarse a p[illegible] del Lunes 6 de Ago[illegible] 2001, 9 a 2 PM. [illegible] Zapata #422 Orien[illegible] **(3/6/08/3570)**

Importante empresa [illegible] su ramo solicita Cho[illegible] con licencia tipo E, de [illegible] a 30 años, honrado, c[illegible] disposición de traba[illegible] calidad en su trato. In[illegible]resados comunicarse [illegible] teléfono: 211-74-63 [illegible] 211-74-64

Grupo musical vers[illegible] con trayectoria solic[illegible] "Baterista" Llama al: 04[illegible] 32 48-42-80. **(3/6/08)**

DESPACHO JURIDICO SOLICI[illegible]
SECRETARIA
TAMBIEN SE SOLICITAN
PASANTES DE DERECHO

PROESA TECNOGAS
S.A. de C.V
Solicita:
Personal ambos sexos
Para su departamento de ventas piso-calle
Requisitos
Ofrecemos
Interesados presentarse con solicitud elaborada y fotografía en horario de oficina. Av. Allende 176 Poniente, Tepic, Nay. (2/4/08)

7 MASCOTAS

Regalo perros cariñosos sin raza. 044-32 48-21-23. (11/07/indef)

Se vende cachorro chihuahueño. Informes 212-87-52. (26/7/08)

Vendo cachorrito French Poodle, minitoy, pequeñisimos. 212-12-76, 1 mes 1/2 de edad.

Vendo legítimos cachorros Rottwailer, Alemán, padres a la vista. Informes a los Teléfonos 216-39-14 y 214-16-66 (1/4/08/3457)

Ultimos 3 cachorros Pastor Aleman, legítimos, desparasitados $1,300.00. 211-39-98 (2/7/08/3506)

Se venden cachorros Rottwailer, de padres con registro. Teléfono 212-76-57. (2/7/8/3507)

8 MOTOCICLETAS

VENDO MOTO HONDA ELITE 150, DE LUJO. TELEFONO 213-82-26, 213-34-34

Meridiano de Nayarit
Director General
DR. DAVID ALFARO
david@alfarodigital.com
Director comercial: Lic. Felipe Sánchez Villegas
ame Asociación Mexicana de
MERIDIANO PUERTO VALLARTA
Director: MOISES MADARIAGA
[illegible]
...9-001. Caracteristicas 12-1252-70. Certificado ...do por la SEP 1587-93. Sistema Internacional ...153. Registro CANACINTRA 3240. Registro ...ables del contenido de los mismos. No hay ... correspondencia a este periódico deben ser ...IO es una Marca Registrada (MR). Se edita ...stado de Nayarit, y Puerto Vallarta, Jalisco ...Col. Juarez. C.P. 6600 Mex. D.F. Ejemplares ...co, Filomeno Mata 6-A México D.F. Centro ...S. de R.L. Oficinas Generales, Redaccion ...165, Tepic, Nayarit, México.
En caso de suspensión de cualquier edición de Meridiano solo aceptamos responsabilidad por la reposición de publicidad en la siguiente edición.

...do motocicleta Hon... 750 CM3, excelentes ...diciones, barata. Inf ...-28-25

...da CBR 1000, mo... 91, buenas condi...nes. 213-37-58

...ortunidad. Vendo ...to Aero 100, modelo perfectas condicio..., $8,500.00. 044-32 ...37-26. (2/7/08/3503)

...ndo moto Aero 100, ...delo 94, $7,000.00, ... factura. 216-02-95. ...6/09/3560)

9 SALUD

...ASAJES DENISSE, lo ...jor en masajes, ser...io para ellos y ellas, ...tamos con servicios ...ys, cualquiera que ...a tu preferencia o ...tasia, absoluta dis...ción. (Organizamos tu ...spedida de soltero(a) ...manos con tiempo). ... 216-35-39

...ICAS LOVE, la mejor ...lección de chicas, ...ne los mejores y atrac...os servicios de la ...dad, pregunta por ...estra **HORA FELIZ**. ...amamos! 216-04-36. ...1/6/agosto)

XXXI MASAJES RE...XXX, belleza y ele...ncia nos distinguen, ...asaje frances, sensual ...ow. **EXCELENTES ...STALACIONES**. ...4-91-57, 044-32 ...-54-90.

...ASAJES VANESSA, te ...rece los mejores ...rvicio completos, clase ...belleza, table dance, ...gradable compañía, ...0% profesionales, ...screción absoluta, las ... horas, llamanos no te ...repentiras. 210-00-98, ...4-32 66-34-44.

...ervicio de acompa...ante y masaje eróticos ...ancia, sensualidad, ...ractivas, jovenes complacientes ...2-76-38, 24 horas. .../3/08)

...asajes relajantes, ...endido por profe...onales, ambos sexos, ...able Dance, Claudia. ...14-59-20.

...e interesa resolver pro...lemas en tu pareja? ...ayor información Tel: ...44-32 48-92-96

...ASAJES WENDY, ma...ajes completos, table ...ance y buen trato, 100% ...rofesionales, pregunte ...or nuestras promocio...es. 24 horas. 214-75-...2, 044-32 30-90-79. ...2/10/08)

...línica de **MASAJES ...ANDY**, atendido por ...ellas, jovenes y dis...retas edecanes, conta...mos con comodas insta...aciones, servicio las 24 ...oras, diariamente. ...eléfono: 218-14-14. ...3/19/08/3566)

CURAMOS ENFERMEDADES
Bien o mal puestas
Hacemos limpias.
No cobramos,
dar un pequeño
donativo,
APARTAR CITA
044-32-67-65-27
de 10:00 a 6:00
de la tarde
Marcelina

10 ENTRETENIMIENTO

...Burbuja. Salón para ...fiestas infantil y adultos. ...Egipto 134, Col. Pro...vincia. 213-71-33

Lo mejor en música viva, grupo versatil **VINO TINTO**, Tels. 213-52-85, 216-99-88 y 044-32-...67-21-74

Dueto musical **MILLAN Y CONRRADO**, contrataciones. Tels 212-96-72 y 212-39-23

Grupo musical AMIGOS, Contrataciones 212-17-04

OMAR & SUS TECLADOS. Versatilidad y calidad, 3 elementos, la música ideal para tu evento, la mejor opción. Llámanos Teléfono. 214-36-59 Tepic

Grupo musical "California Mex" versátil para graduaciones, bodas, XV años, etc. Contrata con anticipación al Teléfono 212-58-20 Celular. 044-32-30-81-77

Filmaciones, cualquier evento. Editados. Cel: 48-94-19

Grupo **"JUGLARES"**, versátil. 216-44-03

"Video-fiestas" "filmaciones" "y sonido 216-83-64 (7/11/8/2888)

LUZ Y SONIDO "Confetti" **FILMAMOS** eventos. Tels. 217-02-45) (216-83-22)

Dueto musical **MILLAN Y CONRRADO**, contrataciones. Tel: 212-96-72 y 212-39-23.

Filmaciones y fotografía profesionales. 044-32 30-24-36. (2/4/08/3515)

LEYENDA MUSICAL, grupo versatil, contrataciones. Telcel. 62-12-25 y 65-17-23. (2/18/8/3521)

EN TUS XV AÑOS, BODA, ETC. ETC. LO MEJOR
EXXXTASIS
LUZ Y SONIDO
APARTE SU FECHA CON SOLO $100 PESOS
216-83-64
212-96-72
ADEMÁS: FILMAMOS TUS FIESTAS

11 HOGAR

PLOMERIA Y ELECTRICIDAD. 214-15-18, 044-32-40-18-33 (26/2/Ind. Alf)

Servi-Hogar. 044-32 46-33-99. Todas las reparaciones en casa: fontaneria, electricidad, carpinteria, albañileria (23/3/agosto)

Trabajos de fontaneria y pintura y bombas. Teléfono: 216-26-14. (31/7/08/3423)

Compro cilindros gas, pago $200. 216-16-07, bicicletas. (31/16/08/3439)

FONTANEROS ELECTRICOS, fallas, instalaciones, 211-54-72, cel: 044-32 66-29-72 (1/8/08)

Electricista fontanero, pintura, etc. 218-11-15. (1/23/08/3461)

ELECTRICOS FONTANEROS, cualquier instalación, fallas. 211-54-72, Cel: 044-32 66-29-72. (1/8/08)

Se lavan alfombras, salas, tapiceria/carro pulido y encerado de pisos. 213-24-83. (1/4/08/3478)

SERVICIO DE BANQUETES. Taquizas a domicilio y servicio de banquetes para todo tipo de eventos sociales, como son. Bodas, XV años, Graduación. etc. Informes: 213-98-18, Celular 044-32-40-41-17 con el Señor Mauricio Parra. Nos adaptamos a su presupuesto (6/indef)

Electricista, instalaciones, fallas urgentes. Tel. 216-99-45. (3/25/08/3562)

12 VENTAS

Sonido disco, vendemos nuevo. 216-83-64

PASTELEROS, PROMOCION, BATIDORA 30 $4,000 HORNO 6 $3,200. (01) 555-117-41 D.F.

$Equipo nuevecito$ $luz y sonido$ $216-83-64$

Vendo piano. 212-17-60 y 216-88-14

$Rematamos barato$ $Luz y sonido$ $216-83-64$

Vendo juego de oficina, 5 piezas, escritorio ejecutivo, archivero, 4 cajones, 2 sillas de visita y 1 silla giratoria. Tel 212-76-49 o Cel. 044-32 50-05-56

Lavado de salas, sillas y tapiceria de carro. Tels: 211-18-67, 213-72-01. (28/19/8/3382)

Se vende puesto de tacos y hamburguesas. Inf 212-38-05.

PASTELEROS, PROMOCION, BATIDORA 30 $4,000.00 HORNO 6 $3,200.00 INFORMES (015) 751-92-95

Se vende computadora Pentium, $1,800.00. cel. 044-32-30-07-29

Se vende lavadora ¡Barata! Whirpool de 11 kilos. Interesados acudir a calle "A" #12 Colonia Agrónomos.

$Rematamos$ $luz y sonido$ $profesional$ $216-83-64$

$Urgenos vender$ $Luz y sonido$ $216-83-64$ (20/5/agosto)

Aproveche oferta, aire acondicionado Carrier, 1 tonelada.Tel: 216-47-10.

$Luces y sonidazo$ $completisimo$ $tratamos 216-83-64$

Traspaso refaccionaria pequeña, buen precio. Insurgentes 335 Pte. 240-76-19 (16/3/agosto/34874)

Video juegos a comisión, aumente sus ingresos, nosotros vamos. 044-32 62-38-92. (1/3/08/3452)

Molino Torrey nuevo, no.22, a tratar. 044-32 62-38-92 (1/3/08/3452)

OPORTUNIDAD
Ya no batalle formándolo equipese dinamicamente remato equipo
LUZ Y SONIDO
COMPLETÍSIMO
216-83-64
Bajos ¡Sherwin-Vega! Luces inteligentes poderes, rack, mezclador reproductores, cd porterias, lanza-humo, barras, efectos, etc.
EQUIPO YA ARMADO NUEVO DE PAQUETE
Precio a tratar Vea todo Hoy Mismo Probamos Todito

Aire acondicionado, de ventana, 1.5 toneladas, nuevo. 044-32 62-38-92. (1/3/08/3452)

Video juegos, NeoGeo, seminuevos, listos para trabajar. 044-32 62-38-92 (1/3/08/3452)

Vendo vacas lecheras. Informes Tel: 213-94-89, 219-02-61, Cel. 044-32 30-14-83. (1/9/08/3456)

Molino para carne marca Torrey, congelador horizontal, como nuevos. 212-53-80.

Por cambio de residencia remato tractor Sidena 310, con arado, rastra, cultivadora y sembradora, en condiciones de trabajo, $35,000. Inf: 044-32-66-23-87

Vendo refrigerador $500, piano eléctrico chico $2,000. Tanque estacionario $400. Rosticero $10,000. Tel. 212-84-78. (1/3/08/3473)

Vendo literas, madera fina, seminuevas, 213-88-25, 213-47-00 Georgina. (1/6/08/3479)

Compushop, aproveche remate mensual, computadoras nuevas genéricas intel: Celeron $3,990. Pentium III, Pentium IV, Impresora HP color, $1,199 contado, crédito 04432-50-75-45, 213-25-91, horario oficina, pregunte sin compromiso.

Urgente, traspaso negocio acreditado, Restaurant La Noria, ubicado Veracruz #331 Norte, Tepic. Informes propietario: Arturo Gutierrez Rincón (2/31/08/35138)

Propiedad Panteón Hidalgo, buena ubicación. 044-32 62-12-96

Se vende televisión marca Broksonic, 13 o 14" pulgadas, $2,200. Tel. 16-28-00.

Amplificador Fender, Stage 100, nuevo, facturado. Tel. 044-32 67-21-74. (1/6/08/3489)

Vendo carrito de hot-dogs, seminuevo, $8,000 Tel: 212-92-56. (2/4/08/3494)

Traspaso restaurant bar, ubicado en Avenida Jacarandas. Informes Tel: 044-32 67-15-67 (2/12/08/35116)

Bomba de 2 pulgadas, 4 caballos de fuerza, incluye manguera de 15 metros, nueva. $5,000. 213-34-30. (2/4/8/3518)

Rento o vendo carrito de hot-dogs, t/grande c/ freidora, renta $1,100. Llamar Celular 044-32 62-46-75 (2/4/08/3520)

Por cambio de residencia, traspaso lavanderia aclientada. Querétaro No.282 Norte

Vendo computadora Pentium, multimedia, $2,900.00. Teléfono: 212-56-00. (2/4/08)

COMPRO ACCIONES DE TELEFONOS, PAGO CONTADO. INFORMES AL TEL.CEL. 044-32 50-20-34. (2/15/08)

Pantalones originales, Levis 501, 550, $340.00. Pantalon Armani $430.00. Exchange Wrangler, $310.00. Versace $580.00. Precios de menudeo, también vendemos mayoreo. 044-32 60-75-45. (3/6/08/3555)

ATENCION CABALLEROS, con este caloron y en esta temporada, comprese una fresca guayabera yucateca, lisa o bordada de con el **AMIGO CHAVA**, ademas tenemos chazarillas y guayaberitas blancas, para fiestas escolares y primera comunión. Zaragoza casi Zacatecas, junto a Bazar **EL REY**. (3/10/08)

Recámara de cedro antigua, 7 piezas, $7,-900. Informes: 214-80-08, Ures 249, col. San Antonio (Sastreria)

Hornos, pasteleria, pizzeria, restaurantes, batidoras varias capacidades, amasadoras, molinillas. (015) 760-28-14. (3/14/sept)

Nintendo 64, playstation, supernintendo, dremcast, tambien cassetes y discos, venta y cambio. 212-40-89. (3/9/08/3567)

COMPRO ACCIONES DE TELEFONOS DE MEXICO, COTIZACIONES SIN COMPROMISO. LLAME GRATIS DE CUALQUIER PARTE DE LA REPUBLICA. 01-800 713-26-89

Se vende planchadora Singer, grande, casi nueva, barata. Informes tel: 211-01-80

Empresa de Seguridad Privada requiere personal con actitud de servicio y disponibilidad de horario, para desempeñarse como:

GUARDIA DE SEGURIDAD

- Sexo masculino.
- Edad 20 a 40 años.
- Escolaridad: secundaria terminada.
- Cartilla de servicio militar.
- Disponibilidad de tiempo completo.
- Experiencia no indispensable.
- Buena presentación y actitud de servicios.

OFRECEMOS:
- Buen sueldo y prestaciones de ley.

Interesados favor de presentarse con solicitud elaborada y fotografía reciente en Abasolo #190 Pte. 1er. Piso entre Querétaro y Durango de lunes a viernes de 9:30 a 14:00 y 16:00 a 20:00 horas

MAYORES INFORMES A LOS TELÉFONOS: 217-00-66, 216-08-53

SE VENDE
✓Autobus Avante Modelo 88 y Modelo 93, equipados con A/A. ✓Autobus Masa C-II Modelo 2000 A/A, W/C traspaso crédito guante $250,000.00
✓Autobus MCI-Modelo 1982 Cap. 47 pasajeros equipado con A/A W/C $240,000.00
INFORMES 216-98-04

PROMOCION VIAJERO FRECUENTE
TURISMO EL ANDARIEGO
Acumule 5 boletos y cambielos por un traslado gratis en la excursión de los miércoles.
INFORMES 216-98-04

TV GRUPO TDA SKY
SOLICITA:
5 EJECUTIVOS DE VENTAS
REQUISITOS:
-Sexo femenino (preferemente)
-Activos y dinámicos
-Excelente presentación
-Secundaria o preparatoria mínima
OFRECEMOS:
-Prestaciones de ley
-Sueldo base y comisiones
Presentarse en Insurgentes 200 esquina León con el Ing. Alberto Chávez

VIDEO JUEGOS WUILSON'S

Producción, Venta de Maquinas de video juegos Venta y reparación de sistemas Neo-Geo, Placas, Monitores, Fuentes de Poder y todos los accesorios relacionados con los videojuegos
Responsable: Oswaldo García
Teléfono 214-25-00 Tepic
Tel. Guadalajara (01-3) 651-81-37
E-mail: Gwuilson@aol.com
Maquina completa 20" $3,400.00
Gabinete Caramelo $650.00
Neo-Geo $1,550.00

Vitallantas CENTROS DE SERVICIO
SOLICITA:
SECRETARIA
Requisitos:
*Edad de 20 a 30 años
*Escolaridad mínima preparatoria
*Experiencia en paquetes windows
*Buena presentación
Ofrecemos:
*Sueldo más comisiones
*Todas las prestaciones de ley
*Posibilidad de desarrollo
*Buen ambiente de trabajo
Interesadas presentarse con solicitud elaborada y fotografía reciente en Avenida Insurgentes #1919 Oriente, (Frente a Aurrera) (3/7/08/4347)

Vitallantas CENTROS DE SERVICIO
SOLICITA:
VENDEDOR
Requisitos:
*De 25 a 40 años
*Experiencia en ventas
*Escolaridad mínima preparatoria
*Buena presentación
*Sexo indistinto
Ofrecemos:
*Sueldo base más comisiones
*Vehiculo con gastos
*Cartera de clientes
*Oportunidad de desarrollo
Interesados(as) presentarse con curriculum vitae y solicitud con fotografía reciente en Av. Insurgentes 1919 Ote (frente Aurrera)

•Remato Tractocamión Freightliner 1996 convencional $245,000•Caja ganadera aluminio Wilson 1989 dos pisos $128,000• Cuatrocientas borregas Peliguey $16 kgs. •Mil toneladas de maíz $1,450 Tonelada•200 pollos de avestruz de 2 a 3 meses $1,300 c/u • Tractor agrícola JD4235 $79,000
Acepto ofrecimientos recibo automóvil, pick-up 01-800-509-5427 Hermosillo, Sonora, México

Solorio Consultores, S. C.
SEGUROS, PENSIONES Y SALUD
SOLICITA:
Personas con deseos de superación, Gustos por las ventas y el trabajo en equipo, con necesidades de ingresos mínimos de: $30,000.00 pesos mensuales.
Interesados concertar cita a los Teléfonos 214-96-49 y 214-67-71 con Lupita.

Agropecuaria El Avión
SOLICITA
ENCARGADO DEL AREA DE INFORMATICA
REQUISITOS:
* Que domine SQL Y CRYSTAL REPORTS
* Sexo indistinto
* Experiencia indispensable
* Edad de 20 a 30 años
OFRECEMOS
* Sueldo segun aptitudes
* Prestaciones superiores a las de ley
Interesados concertar cita al teléfono: 214-03-03 en el departamento de Recursos Humanos de 8:00 a 17:00 horas, los días 6,7 y 8 Agosto (3/8/08)

Comodidad en Tu Hogar o Negocio

Una base de pared giratoria para televisión 14" a 21"
Sólo $350.00
YA INSTALADA
Además las mejores puertas y ventanas de fierro y aluminio
DAMOS CRÉDITO A MAESTROS
Cancelería El Profe
Insurgentes y Calle 7 Frente a Comercial Mexicana
LLÁMAME
044-32-20-25-11

Ventiladores (TECHO)
Gracias a su amable preferencia siguen las promociones:
1 Luz, 52", 5 aspas, bco, dorado, bronce de $470.00 a $336.00
Industrial sin luz: varios modelos
Ch. 56" de $320 a $225
Med. 56" de $440 a $349
Gde. 58" de $630 a $525.
Servicio de instalación profesional.
Tecnico responsable: Alfonso Virgen Cuevas
Ejido y amado Nervo.
212-31-00

PINSA
Plásticos Industrializados de Nayarit, S.A. De C.V.
Pone a su servicio la venta de envases de polietileno y tapa en las siguientes presentaciones:
Galón ½ Galón De litro
Con la más alta calidad.
Informes y Ventas a los Teléfonos
01-32-11-56-90, 01-32-11-56-91 y 01-800-71-5106
Industriales Nayaritas #120 Ciudad Industrial Tepic, Nayarit

AVALUOS Y PERITAJES

Ing. Homero Vidal Espejo

REG. NO. PICR-03 INSTITUTO CATASTRAL Y REGISTRAL DE NAYARIT
OFICIO N° 134/2001 PODER JUDICIAL DEL EDO. DE NAYARIT
REG. N° 2 DEL INSTITUTO MEXICANO DE VALUACION DE NAYARIT
CED. PROFESIONAL FEDERAL N° 290993
CED. PROFESIONAL ESTATAL N° 2416

¡HAZ UN BUEN NEGOCIO!
-CONSÚLTANOS-

Para: *Escrituraciones *Legales *O cualquier otro fin
De: *Construcciones *Terrenos *Maquinaria

Av. B. Juárez No. 66-B Int. 3 Zona Centro Tepic, Nay.
Tel/Fax (013) 212-75-88 (Dentro y fuera del Estado)

CONSTRUCCIONES Ramírez Alvarez

Proyectos, construcciones y Remodelaciones, mantenimiento de oficinas, edificios bancarios, hotelería, casa habitación, etc.

At'n Ing. Victor Isaías Ramírez Alvarez

SERVICIOS DE:
*Instalaciones eléctricas, hidráulicas y sanitarias, pintura, textura y tirol, limpieza de algibe y tinacos, carpintería, (puertas, closet y cocinas integrales) herrería y cerrajería, aluminio y vidrio, impermeabilización de azoteas.

OSTIÓN 21 COLONIA RODEO DE LA PUNTA
TELÉFONOS 21 8-1 5-38 Y 21 8-1 2-92

INSTITUTO WORLANCE

YOUR GUARANTEE

INGLES GARANTIZADO

*Grupos reducidos (Max. 5 alumnos por maestro)
*Avance personalizado
*Horarios flexibles
Lun. A Vie. De 7 a.m. A 9 p.m.
Sab. De 8 a.m. A 1 p.m.
(Tu eliges el horario)

TELÉFONO 214-84-11

AVENIDA P. SÁNCHEZ SUR #388 ALTOS
COLONIA SAN ANTONIO TEPIC, NAYARIT

CENADURIA Lupita

La auténtica tradición en Antojitos Mex...

Desde 1940

Servicio a Domicili... 212-22-2...
Descansamos los miérco...

Av. Allende #276 Pte. De 13:30 a 22:00 h...

LECTURA DE TAROT — Encuentra a la Consejera María Elena

*Para la consejera no hay nada imposible en el destino de la persona *Se hacen todo tipo de trabajos para resolver cualquier problema de trabajo, industria, negocio, envidias, salaciones. *Conocerá y sabrá a no resignarse al fracaso del amor, soledad o sufrir por sus enemigos. *Limpias y protección contra cualquier fuerza negativa, efectiva y garantizadas.

SEGURIDAD Y PRIVACIDAD SE ATIENDEN EN CASA PARTICULAR

SE RESPETAN CIENCIAS MÉDICAS Y TODO TIPO DE RELIGIONES

Tepame N° 30 Colonia Versalles
Tel. 213-74-25 Cel. 044-32-50-46-36

Super Lonas Aguilar

LONAS*TOLDOS*CORTINAS*REPARACION

Renta de Carpas
6x6 (tipo árabe), 10x15, 10x20, 15x20 para cubrir eventos chicos y grandes

Para el agricultor y ganadero tenemos **PLÁSTICO** para silos

Tepic, Nayarit — Nayarabastros Bodega N° 29 Teléfono 11-50-29 y 11-50-39

CORTINAS DE ACERO MAGALLANES JR.

Fabricación, instalación y reparación de cortinas de acero urgentes

SE MEJORAN PRESUPUESTOS

Servicio dentro y fuera del Estado

Emilio M. González #38 Col. Gobernadores (entrada frente a Bomberos) Teléfono 14-48-20

Por Tradición sirviendo a Nayarit desde 1948

COMPRO ACCIONES D... TELEFONOS DE MEXIC...

COTIZACIONES SIN COMPROMIS...

Llame **GRATIS** de cualquie... parte de la República al

01.800.713.26.8...

OFERCASA, S.A. DE C.V.

- Se vende bodega (15.00 x 30.00 M)en Colonia Miguel Hidalgo entre las calles Manuel Lozada y Manuel Doblado.
- Se vende casa (Dos recámaras, sala-comedor, cocina, 1 baño, patio de servicios y cochera) en Gustavo Díaz Ordaz entre Ejido y Josefa Ortiz.
- Se vende casa (3 recámaras, sala, comedor, cocina y un baño) en Morelia No. 97 Colonia Ejidal, Xalisco, Nayarit.
- Se vende casa (6.00x15.00 M) En Colonia Miguel Hidalgo entre las calles Manuel doblado y Juan Escutia.
- Se vende casa en Av. Zapopan 811 Int. 23 (dos recámaras, sala, comedor, cocina, baño, patio de servicios y cochera).
- Se vende casa en Col. Cuestabarrios entre las calles Dr. Julio Terán esquina con Hiroshima.
- Se vende casa (5.00x21.00 M) en camino a los Metates.

Informes en Avenida Allende # 94 Poniente 3er. Piso Teléfono 216-34-30

"Dental Samhedul"

¡¡Mucho de lo que dice su cara, esta en el Confort de su boca!!

¡No arriesgue la Salud!

Atiéndase en el centro "Dental Samhedul"

...Para lucir la mejor sonrisa, nosotros nos adaptamos a tus posibilidades

OFRECIÉNDOLE PRECIOS ESPECIALES

Extracciones	$ 50.00
Limpieza	$ 70.00
Corona ¾	$160.00
Amalgama	$ 70.00
Casquillo	$160.00
Yaquet	$180.00
Endodoncia	$110.00

¡¡Aprovecha y Visítanos!!

Responsable: C.D. Loyda S.A.
U.A.N. Permiso 10-500 7N

Cepille sus dientes 3 veces al día

AV. MÉXICO NTE. 373 ALTOS ENTRE BRAVO Y VICTORIA — TEL. 216-80-55 TEPIC, NAYARIT

1889 Casa Grande PLAZA

Avenida México No. 276 Norte entre Amado Nervo y Zaragoza
Estacionamiento a un costado
Informes al Teléfono 213-63-21

OFRECE Locales Comerciales y para oficinas en renta

En el corazón de la ciudad, Primer Plano del Centro Histórico

Arq. Ventura Vargas Maldonado

Proyecto, Diseño y Construcción

Servicio de construcciones, ampliaciones, remodelaciones y Asesoría. Elaboración de plano de : Casas habitación, interés social y residencial, edificios, comercios, etc.

Integramos expedientes para crédito Infonavit.

LLÁMENOS NOSOTROS LE ASESORAMOS

Blvd. Tepic-Xalisco #2329-A Teléfono 14-86-61

SE LEE TAROT — ATENCION Señora Sara

Yo le diré cual es su problema, sin que Usted diga nada, le diré como resolver cualquier problema de trabajo, industrial, de amor, negocio, envidias, salaciones, alguna enfermedad desconocida, descubra a sus enemigos en la primera vista, amuletos contra cualquier fuerza negativa, lecturas de cartas, visíteme, resultados en pocos días, no se resigne al fracaso, a la soledad, si perdió la fe venga aquí conmigo, no se arrepentirá, si respeta la ciencia médica

CONSULTA $100.00

Venga a mi domicilio: Lago Ontario 68 entre Lago Patzcuaro, Fracc. Lagos del Country, Tepic, Nayarit Teléfono 11-60-54

CONSTRUTODO TILES

PISOS,AZULEJOS Y MUCHO MAS

Gran Oferta por Aniversario

PISO 33X33 — AZULEJO 20X25

Calidad Primera

A SOLO $63.00 MT2 IVA INCLUIDO

*Hasta agotar existencias

Precios reales, variedad de modelos y colores

Visítenos en nuestros 3 domicilios

MATRIZ
Ave. España 140 Cd. Del Valle
214-69-90
213-36-72

SALA DE EXHIBICIÓN Y VENTAS
Av. Insurgentes casi esquina Puebla
214-63-36

SUCURSAL Y BODEGA
Mariano García 116 Colonia Caminera
214-55-48
214-95-65

¿Estás buscando trabajo, y no encuentras...?

¡HAY UNA OPORTUNIDAD PARA TI!

Acude al Servicio Estatal de Empleo e Incorpórate a una de sus VACANTES

FEMENINO	MASCULINO	REQUISITOS PARA INGRESAR
PLANCHADORA	ALUMINERO	* Presentar credencial de Elector
OBRERA	VIGILANTE	
LAVA- PLATOS	AFANADOR	
COCINERA	CHOFERVENDEDOR	
AFANADORA	AUX. ELECTRICISTA	
SECRETARIA	TEC. ELECTRONICA	* Nombre y teléfono del jefe actual o último.
DESPACHADORA DE GASOLINA	MECANICO AUTOM.	
EMPLEADA PARA LAVANDERIA	AUX. ALMACEN	
COCINERA	AUX. JARDINERO	* Nombre y teléfono de dos personas No familiares
AUX. CONTABLE		SIN COSTO ALGUNO

SEE

Para mayor información acude a: Calzada del Ejército No. 311 2do. Piso a 1 cuadra de GIGANTE o llama al teléfono 2141507 de 9:00 a 15:00 o de 17:00 a 19:00 horas.

¡REGISTRATE YA!

Grupo Musical DAVID y su COMBO

Musica Versátil

Querétaro 420 nte. Teléfono 12-58-90 Celular 48-84-02

SERCON Comunicación

¡GARANTIZADO! — El mejor Precio

Incluyen nuestro exclusivo MANTENIMIENTO PREVENTIVO sin costo de por vida

CELERON 566 — D.D. 20 Gb. 64 Mb. RAM, Monitor 14", Teclado, Mouse, Bocinas, etc... CONTADO $3,849.00
CREDITO: Enganche de $1,598.00, 11 Meses de $ 399.00

DURON 800 — D.D. 20 Gb. 64 Mb. RAM, Monitor 14", Teclado, Mouse, CD-Rom 52 X Bocinas, etc... CONTADO $4,339.00

PENTIUM III 750 — D.D. 20 Gb. 64 Mb. RAM, Monitor 14", Teclado, Mouse, Bocinas, etc... CONTADO $4,839.00

PENTIUM III 1 GHZ. — D.D. 40 Gb. 128 Mb. RAM, Monitor 14", Teclado, Mouse, CD-ROM 52X Bocinas, etc... CONTADO $6,434.00
CREDITO: Enganche de $2,999.00, 11 Meses de $ 549.00

Precios + I.V.A.

CD's Grabables
CD-R SONY $ 7.39
CD-R SONY (>100) $ 6.59
CD-Princo suelto $ 4.99
+IVA

Querétaro No 48-B entre Allende y Morelos
Tel. 2-14-69-92
044-32-40-05-08

MUSICAL RAM-HER

Saturn II — MESAS DE BILLAR — FUTBOLITOS

Único Distribuidor en el Estado de: ROWE / AMI

LA DE MAYOR VENTA EN EL MUNDO...

VENTA, RENTA Y COMISIÓN DE:
SINFONOLAS MESAS DE BILLAR
FUTBOLITOS JUEGOS DE SALÓN
REFACCIONES Y COMPACT DISC

THE GRID

CONTAMOS CON LOS MEJORES PLANES DE CRÉDITO, RENTA Y COMISIÓN

SEGURIDAD, CALIDAD Y GARANTÍA PARA SU INVERSIÓN

NOSOTROS SI ENTREGAMOS DE INMEDIATO, VISITE NUESTRA SALA DE EXHIBICIÓN

MATRIZ Y SALA DE EXHIBICIÓN: AV. INSURGENTES 530 OTE. A UN COSTADO DE LA CENTRAL CAMIONERA TEL./FAX. 210-01-12 Y 210-01-13 TEPIC, NAY.

SUCURSAL LA PEÑITA: AV. OCÉANO PACIFICO No. 34 LA PEÑITA DE JALTEMBA, NAY. TEL. 01 (327) 4-03-25

SUCURSAL P. SÁNCHEZ: P. SANCHEZ 219 NTE. ENTRE VICTORIA Y ZARAGOZA TEL./FAX 212-...

Nostalgia — HOT FLASH II — ROLLing X

¡Su seguridad no tiene precio!

CYTSA

TANQUES ESTACIONARIOS

De 300, 500, 1000, 1500, 1900, 3750 y 5000 lts.

Somos #1 en:
- Precio
- Calidad
- Garantía

GARANTÍA: *10 años en tanques *1 año en accesorios

SU SEGURIDAD Y COMODIDAD ES NUESTRO COMPROMISO

Servicio con grúa a la azotea de su casa sin costo extra (se aplican restricciones)

Viva seguro, viva con CYTSA

DIVIOCCIDENTE, S.A. DE C.V.
SUCURSAL TEPIC
Avenida Tecnológico #2868
Colonia Miguel Hidalgo
Teléfonos 211-76-68, 211-76-69

O con nuestros Distribuidores Autorizados

¡SOMOS LOS ÚNICOS PERO ¡SI LOS MEJORES!

AUTOBUSES COORDINADOS DE NAYARIT

Le ofrece sus salidas directas diarias a la Ciudad de Tijuana, B. C.

Contamos con unidades completamente equipadas para brindarle el mejor servicio que Usted se merece

Además contamos con las mejores tarifas al alcance de sus bolsillos

Estamos a sus órdenes en:

República de Chile #34 Col. Menchaca Tel. 01-32-10-09-60 y 01-32-10-08-62

Av. Proyecto No. 199 Colonia Mololoa Teléfono 01-32-16-88-17

PAPELERIA EL CONTADOR S.A. DE C.V.

15% DE DESCUENTO EN TODAS SUS COMPRAS

Todo para; Contadores, Oficinas y el Estudiante

MAYOREO Y MENUDEO

SERVICIO A DOMICILIO

Veracruz N° 58 Norte Tel. 212-08-72, Fax. 212-01-36 Tepic, Nay.

PRECIOSA CASA A 2 CUADRAS DE INSURGENTES EN LA COLONIA MIGUEL HIDALGO

Terreno 10x40, construidos 10x20, cuenta con 2 recámaras, cuarto de servicio, cocina, sala comedor, 2 baños 1 con tina, cochera para 2 carros, techada con tirol y molduras, jardín al frente, teléfono, megacable, acepto crédito IMSS, FOVISSSTE y/o carro modelo reciente. Trato

TELÉFONO 216-38-98 TARDES

Soto Cocinas

ESCUADRA DE 1.40 X 2.30 MTS. CEDRO $6,800

CUBIERTAS 2.40 $ 480.- 3.00 $ 620.- 3.60 $ 750.- CAMPANA

SANAIRE 76 $ 450.00

CEDRO de 2.00 mts. $5,600

TARJA ACERO $ 415.-

tel:04432308789

ZACATECAS No. 66-3 Nte. TEPIC, NAYARIT

HACEMOS SU COCINA A LA MEDIDA

¿TIENE UD. DIABETES?

NO SE PREOCUPE MÁS, TRATAMIENTO EN CÁPSULA Y TÉ 100% NATURAL

¡GARANTIZADO!

VENGA Y COMPRUEBE CON NOSOTROS EL INCREÍBLE RESULTADO QUE OBTENDRÁ

TÉ LECA-NOR CHIHUI

¿SUFRE ALGUNOS DE ESTOS SÍNTOMAS...?

¡AHORA CÁPSULAS!

DE VENTA EN TIENDAS NATURISTAS Y EN: MINA 155-B, CENTRO, TEL. 214-89-64, TEPIC, NAYARIT

¡Le asamos toda la carne que usted quiera!

Para que deje de preocuparse...

Gratis Al carbon

Todos los Viernes, Sábado y Domingo

Rib Eye, T-bone, Sirloin, Arrachera, Arrachera Marinada, New York, Cabrería

Además lleve sus Tortillas y Salsa.

MEAT MARKET

Av. Del Valle N° 89 Local 3 Plaza Colonial Col. Del Valle Tel. 044-32-460909 Tepic, Nayarit

¡Su seguridad no tiene precio!

CYTSA

TANQUES ESTACIONARIOS

De 300, 500, 1000, 1500, 1900, 3750 y 5000 lts.

GARANTÍA: *10 años en tanques *1 año en accesorios

Somos #1 en: •Precio •Calidad •Garantía

SU SEGURIDAD Y COMODIDAD ES NUESTRO COMPROMISO

Servicio con grúa a la azotea de su casa sin costo extra (se aplican restricciones)

Viva seguro, viva con CYTSA

DIVIOCCIDENTE, S.A. DE C.V. SUCURSAL TEPIC

Avenida Tecnológico #2858 Colonia Miguel Hidalgo Teléfonos 211-75-68, 211-75-69

O con nuestros Distribuidores Autorizados

MEDICINA BIOLOGICA

• Diagnóstico Electrónico Funcional
• Terapia Neural
• Homotoxicología
• Bioresonancia (MORA)

Previa Cita (013) 243-33-12 (013) 246-04-70

Dr. José Ríos López

Con estudios en México y en el extranjero

OFERTA DEL MES

Céntrico Edificio 700 mts2 en 3 niveles 6.5 x40 mts

Hidalgo 209 Oriente, Frente a la Ferretería "La Mexicana"

CITA 211-63-85 Cel. 044-32-66-00-23

INSTITUTO LAS AMÉRICAS, DE NAYARIT, S.C.

Solicita el siguiente personal:

*Auxiliares Contables.
*Secretaria Recepcionista
*Bibliotecaria (Con conocimiento en computación)
*Labores Varias (4 hombres)
*Docentes en Diferentes Areas

Interesados concertar cita al 213-06-00 y 213-31-56 O acudir a Mar Rojo #45 Col. El Pedregal

¡Porque tu lo pediste!

y en SUAUTO queremos que estrenes Auto, la Feria de Autofinanciamiento

se prolonga una semana más. Hasta el 4 de agosto.

Cavalier Antes: $3,126.00

Hoy: $ 2,923.00 Mensual

Chevy Pop Antes: $ 2,018.00

Hoy: $ 1,827.00 Mensual

Monza Antes: $ 2,712.00

Hoy: $ 2,528.00 Mensual

• Sin Cuota de inscripción
• Sin enganche
• Sin intereses

Obtenga el 100% de una mensualidad Gratis!

suauto Autofinanciamiento

GM México

Ya incluye: seguro de vida, gastos de administración e iva. Sujeto a cambio en precio de la unidad

Ricardo L. Garate, Insurgentes Pte., Tepic, Nayarit Tels. (3) 212-28-58 212-44-66

¡ATENCIÓN! TIENES PROBLEMAS DE DROGAS Y ALCOHOLISMO

Te ofrecemos tratamiento "diferente" a todo lo que conoces

Lo más moderno con trato humano por profesionistas

Sin mafilla, sin internamiento, recuperándote y reintegrándote a tu familia.

Seriedad y Profesionalismo

CONSULTA A PSIQUIATRA Y EQUIPO MULTIDISCIPLINARIO

Domicilio: Calle Bronce #130 Colonia Valle de Matatipac Teléfono 213-42-84 Tardes Cel. 044-32-30-91-41 Mañanas

RESPONSABLE: Dra. Ma. Guadalupe Carrillo Estrella Psiquiatra UAG

Ministerios Hezed A.C.

La casa del pueblo

AYUDA SOCIAL NO INSTITUCIONAL CON SERVICIOS GRATUITOS DE:
- Casa albergue para todos, indigentes, enfermos, ancianos y adictos en rehabilitación.
- Con comedor.
- Dispensario médico.
- Ministerio Carcelario.

CON URGENCIA SOLICITA AL PUEBLO EN GENERAL.

"SOLO CON TU APOYO CONTINUAREMOS ESTA NOBLE CAUSA"

LLAMANOS TELEFONO 13-83-55 Y 30-53-60

Coordinación General Señora Carmen Ornelas

BOULEVARD RIO MOLOLOA NO.23

GRACIAS

AUDIO Y VIDEO DE TEPIC AVT

Le arregla en el mismo dia televisiones, videocámaras, DVD, modulares, hornos de microondas, equipos de computo, pantallas gigantes

SOMOS ESPECIALISTAS EN VIDEO JUEGOS COMO: *PLAY STATION *SEGA *NINTENDO *NEO GEO

CONTAMOS CON SERVICIO A DOMICILIO — ESTE MES DE JULIO 20% DE DESC.

ZACATECAS #393-B NORTE CASI ESQUINA CON VICTORIA CELULAR 32-40-56-67

¿Ganas poco o no tienes empleo?

Te interesa trabajar en los Estados Unidos en el campo o la ciudad. Te asesoramos para tu internación legal.

Requisitos:
- Acordes al pasaporte.
- Tener familiares o amigos residentes.

TRAMITACIÓN INMEDIATA

INFORMES AL 213-11-87

Escuela de Inglés AMERICA

AMERICA ENGLISH SCHOOL

HORARIOS FLEXIBLES

Ave. Allende 189 Poniente Centro Teléfono 212-93-90

Te ofrece:
- *Carrera Técnico en Inglés (2 años)
- *Curso niños 8-12 años de edad.
- *Curso adolescentes.
- *Curso intensivo (básico) 5 meses.
- *Curso intensivo (avanzado) 5 meses
- *Club de Conversación.
- *Cursos a empresas y más...

CON RECONOCIMIENTO DE

Ven y conoce nuestras comodas ins...

SERVICIO DE BANQUETES

TAQUIZAS A DOMICILIO Y SERVICIOS DE BANQUETES PARA TODO TIPO DE EVENTOS SOCIALES, COMO SON: XV AÑOS, BODAS, GRADUACION, ETC.

INF. AL TEL. 213-98-18, CEL. CEL. 044-32 40-41-17. (CON EL SR. MAURICIO PARRA) NOS ADAPTAMOS A SU PRESUPUESTO. JACARANDAS #17, INFONAVIT LOS SAUCES.

CONTAMOS CON MAS DE 20 MENUS

INSCRIBETE EN LA ACADEMIA DE BAILE ANDANZAS

Ven a: Dr. Martínez #203 Ote. Colonia San Antonio Teléfonos 212-10-81 o 213-29-95

COMPRAMOS Acciones Telefóni...

Llame sin costo 01.800 716.50.92

Videos Juegos "Andrade"

Producción y Venta de Máquinas de Video Juegos. Venta y reparación de sistemas Neo-Geo. Placas, monitores, fuentes de poder y todos los accesorios relacionados con los video juegos.

Máquina completa 19" equipada	$3,600.00
Máquina completa clásica	$3,350.00
Sistema Neo-Geo	$1,600.00

Visítenos en nuestro domicilio y compruebe la calidad de nuestros servicios

PROP. ING. JESÚS OMAR ANDRADE ROBLES

CALLE TOKIO 58 CIUDAD DEL VALLE TEL. (32) 14-67-43 FAX 01 (32) 14-95-76 TEPIC, NAYARIT

¿Tus proveedores no te surten...

Oportunidad tus tarjetas telefónicas

Llámanos... Tenemos:

Ladatel Telcel Iusacell Ladafon Habla

También puedes... Distribuidor de B... de Lotería Naci... y todos los ras...

LOTERIA NACIONAL PARA LA ASISTENCIA PUBLICA

Puebla 164 Norte Int. 203 Tels. 216-...

AVISO IMPORTANTE

¿Recuerda Usted este papel?

Si lo recuerda y lo tiene

¡FELICIDADES!

Usted ya ganó buen dinero y se lo entregamos de inmediato

La venta de sus acciones no afecta su línea telefónica

EN TEPIC, NAYARIT LLAME AL 214-39-44

Para mayores informes llama sin costo al 01-800-713-46-31

PARA TU FIESTA: "CAMPESTRE LOS NARANJOS"

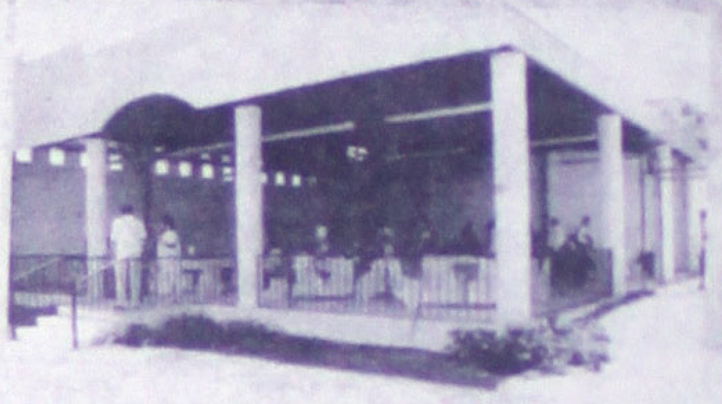

REALIZA TU EVENTO EN UN AMBIENTE NATUR... SIN SALIR DE LA CIUDAD Y AL ALCANCE DE TU PRESUPUES... TERRAZAS, JARDINES Y AMPLIO ESTACIONAMIEN... ¡BODAS! XV AÑOS, PRIMERAS COMUNIONES, CUMPLEAÑ... NOCUMPLEAÑOS, FIESTAS INFANTILES, CONVENCIONES, E... JUEGOS INFLABLES Y BRINCOLINES (PRECIO ESPECIAL)

CAMPESTRE "LOS NARANJOS" IXTLAN No. 102 INFONAVIT LOS FRESNOS INFORMES Y RESERVACIONES EN LOS TELS. 212-44-62 / 214-24-65

CARNITAS CONTRERAS

LAS MEJORES CARNITAS DE TEPIC

SERVICIOS PARA FIESTAS Y BANQUETES

Servicio a Domicilio al TELÉFONO 216-73-56

Querétaro 27 Norte entre Allende y Morelos

Maquinas Para Fabricar TABICON

TRANSFORMADORA SIDERURGICA VILLAGOMEZ — CUERPO Y ALMA DE ACERO

Adoquin, Block Y Otros; Revolvedoras, tubo De Drenaje, Bandas Transportadoras, Peletizadoras, Poliducto De Riego, Revolvedoras Y Enmelazadoras De Alimentos Para Ganado, Sistemas De Filtración Y Purificación De Agua

Tel:(014)304-01-45, 316-78-84 stvillagomez@prodigy.net.mx stvillagomez@terra.com.mx

$URGE SE VENDE$

EQUIPAZO COMPLETÍSIMO DE LUZ Y SONIDO

APROVECHEN - CHAVOS - DISCOTECAS CASINOS - MÚSICOS - ESCUELAS - ETC. VEAN TODO SIN COMPROMISO

(01-3) 216-83-64 (044-32-4833-82) TEPIC

URGENOS TRATAMOS PRECIO $

¡Mejor que nunca!...

Banda La Frijolera

Teléfono 210-17-20 Celular 50-72-59, 48-36-...

Correduría Pública N° 1

FEDATARIO MERCANTIL

LIC. MANUEL ALTAMIRANO QUINTERO TITULAR

Fedatario Público, Agente Mediador, Arbitro Mercantil — Perito Valuador, Asesor Jurídico, Sociedades Merc.

Autorizado por el Ejecutivo Federal

Aut. Federal N° 413.94.1467 Patentes N° 0026 y 0324 — Hab. Secofi N° 060494D Ced. Prof. 1129027

PLAZA ESTADO DE NAYARIT

Miembro Colegio Nacional de la Correduría Pública Mexicana, A.C.

Av. México 181-3 Sur Tel y Fax 14-08-31 Part. 13-59-98

Cinemas del Valle

PLAZA SAN RAFAEL AV. DEL VALLE N° 133 PRIMER NIVEL INT. 203 TEL. 2-13-21-63 TEPIC, NAY. ADMISION $ 30 MIERCOLES POPULARES $20

Sala Uno; 3:50 - 6:00 - 8:10 y 10:20 p.m. — Sala Dos; 4:00 - 6:00 - 8:00 y 10:00 p.m.

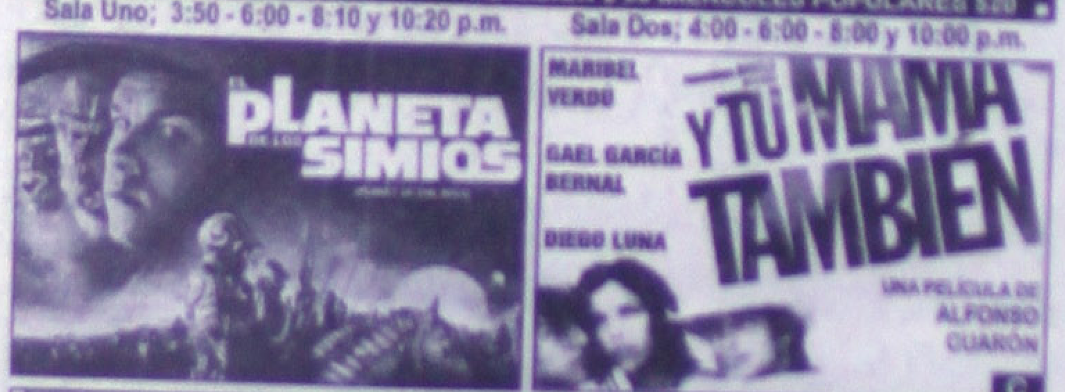

Cinemas Insurgentes

AV. INSURGENTES N° 645 PTE. TEL. 2-12-21-80 ADMISION $ 30.00 MIERCOLES POPULARES $20.00

Sala Uno: 4:00 - 5:45 y 7:30 Hoy 9:20 p.m. — Sala Dos: 4:00 y 6:00 p.m. Hoy 8:15 p.m.

CINE CAJA MÁGICA

TESTIGO

PRIMERA FUNCIÓN TODOS LOS DIAS 2x1

Horarios: 4:10, 6:15 y 8:20

Domingos Función desde las 2:00

Miércoles 2x1

Lavandería Caza-Manchas

MES DE AGOSTO

ULTIMOS DIAS DE PROMOCIÓN

Lavado y Secado a solo $5.00 Kilo

Aqui tallamos su ropa, después se lava

SERVICIO A DOMICILIO

Visítenos en: Av. Allende 389 Oriente esquina con Guadalajara Teléfono 213-56-10

TENEMOS BUENOS PRECIOS

SECRET, S.A SEX-SHOP

Su fantasía hecha realidad

DISCRECIÓN ABASOLUTA

044-32-48-77-57

- *Lencería exótica para Dama y Caballero.
- *Revistas y CD Rom
- *Accesorios. *Chocolates. *Bromas.
- *Striper's para tu despedida de soltera (dentro y fuera de la ciudad)
- *Juguetes eróticos para adultos.

Peliculas: XXX, XXXX Y XXXXX

Horario: De Lunes a Sábado de 10:00 a.m. A 2:00 p.m. Y de 4:00 a 8:00 p.m.

PUEBLA #164 NORTE INT. 209 CENTRO C.P. 63000 TEPIC, NAY. ☎044-32-63-07-30

En eso de las computadoras

No nos medimos

SERCON

Querétaro No 48-B entre Allende y Morelos

Empresa Seria Solicita PERSONAL MASCULINO

Presentarse en: Pedraza #675 entre San Francisco y Josefa Ortiz de Dominguez Col. H. Casas de 8:00 a 13:00 de 16:00 a 19:00 horas.

CONTRATACION INMEDIATA

Soluciones en Telefonía Celular

CR5

REQUISITOS: IDENTIFICACIÓN OFICIAL, COMPROBANTE DE DOMICILIO, DEPOSITO EN EFECTIVO O T.C.

MOTOROLA V60T

Plan	$
CLÁSICO	599
DIGITAL 90	549
JUNIOR	499
INTEGRAL	449
DIGITAL 300	399
GLOBAL	349
ORO	299
DIGITAL 700	249
DIAMANTE	199
TU 30	599
TU 100	499
TU 200	399
TU 400	349
TU 1000	199

ESTOS PRECIOS NO INCLUYEN I.V.A.

2x1 GRATIS

NOKIA 8260 DESDE PLAN CLÁSICO

NOKIA 6120 $300 T.A. · NOKIA 5125 $700 T.A. · ERICSSON T18d $300 T.A.

CR5 KIT

MOTOROLA M70 ▲ digital — **$449** +I.V.A. $600 T.A.

NEC 2100 digital ▲ INCLUYE PLUG IN — **$529** +I.V.A. $600 T.A.

NOKIA 232 ▲ — **$349** +I.V.A. $600 T.A.

NOKIA 918 ▲ — **$399** +I.V.A. $600 T.A.

AUDIOVOX 605 ▲ — **$399** +I.V.A. $600 T.A.

MOTOROLA PROFILE O PIPER ▲ — **$319** +I.V.A. $600 T.A.

DISTRIBUIDOR AUTORIZADO telcel Digital PCS

Amigo Kit

¡Fácil y rápido!

MOTOROLA V2390 con movil bag Gratis — **$999** +I.V.A. $500 T.A.

NOKIA 5125 — **$799** +I.V.A. $700 T.A.

ERICSSON 1228 INCLUYE CD DE JULIO IGLESIAS — **$999** +I.V.A. $1000 T.A.

■ NUEVO ▲ REMANUFACTURADO

OFERTAS VALIDAS HASTA AGOTAR EXISTENCIAS / APLICAN RESTRICCIONES

www.cr5.com.mx

MATRIZ Av. Jacarandas 206 sur Tel. 214-7215	**PLAZA SORIANA** Local 44 Tel. 210-0873 Abrimos los Domingos	**PLAZA DE ALICA** Local 2-A a un costado de Alamoda Tel. 213-4371	**PASEO DE LA LOMA** Paseo de la Loma 183-A Tel. 240-7740	**AV. MÉXICO** Av. México 154 Sur Tel. 213-8477	**FLORES MAGÓN** Av. Flores Magón 29 Norte esq. Morelos Tel. 216-9303	**INSURGENTES** Av. Insurgentes esq. Zacatecas Tel. 213-3591	**VICTORIA** Av. Victoria 218 Leon y Queretaro Tel. 216-2874	**VICTORIA** Av. México 79 esq. Victoria Tel. 216-4928
ALLENDE Av. Allende 11 ote. esq. Av. México Tel. 216-3553	**DURANGO** Durango 59 esq. Morelos Tel. 212-3546	**JALA, NAYARIT** Morelos 191 ote. Teléfono (327) 608-85	**SANTIAGO, IXC.** 20 de Nov. 130-A Santiago Ixcuintla Nayarit.	**SANTIAGO, IXC.** 20 de Nov. 331 Santiago Ixcuintla Tel. (323) 515-19	**VILLA HIDALGO** Av. Ejido 217 Teléfono (323) 630-11	**RUIZ, NAYARIT.** Veracruz no. 19 Teléfono (323) 303-30	**TUXPAN, NAY.** Sostenes Rocha 21-30 Tuxpan, Nay. Tel. (323) 303-08	**IXTLÁN DEL RÍO** Hidalgo 126 pte. Ixtlán del Río Nayarit
RUIZ, NAYARIT Guadalajara 13 sur Ruiz, Nayarit Tel. (323) 30308	**2 DE AGOSTO** Ché Guévara 12 Tepic, Nayarit Tel. 216 4928	**MIRADOR** Av. México 923 nte. Infonavit Mirador Tel. 044 32463355	**BRAVO** Bravo 161 pte. Querétaro y Durango Tel. 2170590	**MARAKAME** Av. México 322 nte. Bravo y Zaragoza Tel. 2165848	**SAN BLAS, NAYARIT** Gómez Farias 40 San Blas, Nayarit Tel. (328) 50515	**BUCERIAS, NAYARIT** Héroes de Nacozari 102 Bucerias, Nayarit Tel. 01 (329) 80117	**TOMATLAN, JALISCO** Galeana 298 Tomatlán, Jalisco Tel. 01 (329) 85865	

CARTAS TAROT
Y CAFE
Consejera "YADIRA"
Se Lee las
Todo tipo de trabajos, solución a cualquier problema de negocios, envidias, soluciones para el amor, limpias, amuletos, etc...
Horario de Lunes a Sabado de 9:00 a.m. A 9:00 p.m.
Consulta $100.00
Calle Turín No. 94 Fracc. Ciudad Del Valle
Tel. 210-19-85 Cel. 044-32-67-34-16 Tepic, Nay.

¡UNA ALTERNATIVA EDUCATIVA!
PREPARATORIA ABIERTA
GALILEO
Centro de Enseñanza Intensiva
-Certificación por la SEP.
-Varios horarios.
-No hay examen de admisión.
-No importa tu edad.
Informes e Inscripciones: de 8:00 a 13:00 y de 16:00 a 20:00 horas
AVENIDA DE LA CULTURA 130 ESQUINA RÍO SUCHIATE, COLONIA FRESNOS

Salón de Fiestas Infantiles Bambi
Av. Flores Magón 482-A Norte Teléfono 16-44-78
CONTAMOS CON BRINCOLINES INFLABLES Y UNA GRAN VARIEDAD DE JUEGOS
TECHADO EN UN 90% DE LA LLUVIA
Con un área de 560 m2 para Disfrutar Ampliamente

Alarmas 20
PROMOCIÓN
Alarma básica
Control remoto
2 seguros eléctricos
Corta corriente
Anti-asalto
Sensor golpes
Instalación
$1,300
ACCESORIOS:
Radar/zona
Sensor de
Seguros elé
Anti-asaltos
Mod. de enc
Selenoide de
Interfase de
No ofrecemos más de lo mismo
Domicilio Calle Fernando Montaño #7 con Avenida México Colonia San Ant
TELÉFONO 214-95-18, 044-32-67-

SETZUKO
Joyería de Plata
DISEÑOS EXCLUSIVOS
Bolsos, cinturones de piel y gamuza, perfumería y las más finas y actuales creaciones en plata
Plaza Providencia, local 4 ☎ 216-41-67
Zapata 121 entre Durango y Puebla, Tepic

¿Tus proveedores no te surten con Oportunidad tus tarjetas telefónicas?
Llámanos... Tenemos:
Ladatel Telcel
Iusacell Ladafon
Habla
También puedes ser Distribuidor de Billetes de Lotería Nacional y todos los rascales
LOTERIA NACIONAL PARA LA ASISTENCIA PUBLICA
Puebla 164 Norte Int. 203 Tels. 216-91-10

TRANSPORTES OLIVARES PADILLA, S.A. DE C.V.
Servicio de carga regular foránea
*Viajes completos.
*Paquetería Express.
Ltop s.a.
PAQUETERÍA
Destinos:
✓Guadalajara, Jalisco
✓Tepic, Nayarit
✓Mazatlán, Sinaloa
Av. Tecnológico No. 2660 Norte
Tels. (3) 213-68-75 y 214-25-88

aeromexpress cargo
PAQUETERÍA
MENSA
Servicio Estatal y Naci
Envios a México en 2 Hor
Teléfono 214-10-2
Independencia #63 Fracc. Sin
TODO TIPO DE MERCA

FÁBRICA DE COMPRESORES P/AIRE
Venta, Reparación y Servicio e Hidrolavadoras de Presión
Teléfono 01 (3) 217-03-74
Celular 20-76-05,
Tepic, Nayarit

VELAS Y CIRIOS SAN ISIDRO M.I.
FABRICAMOS VELAS PARA:
*Bodas
*Bautizos
*Primera
*Comunión
*Decorativas o
*Navideñas
*De Altar.
De auténtica cera de abejas vírgenes, cirios pascuales diferentes tamaños, etc...
Hidalgo 586 Poniente
Colonia H. Casas Teléfono 216-12-17
C.P. 63080, Tepic, Nayarit

La 'Güera' Valdivia se desquita de funcionarios de la PGJ...

¡COMIENZAN LAS VENGANZAS!

DAI. ALARMAS DETALLADO 13-76-32

Tenían días buscándolo y les cayó del cielo...

¡CAE ASALTANTE SINALOENSE!

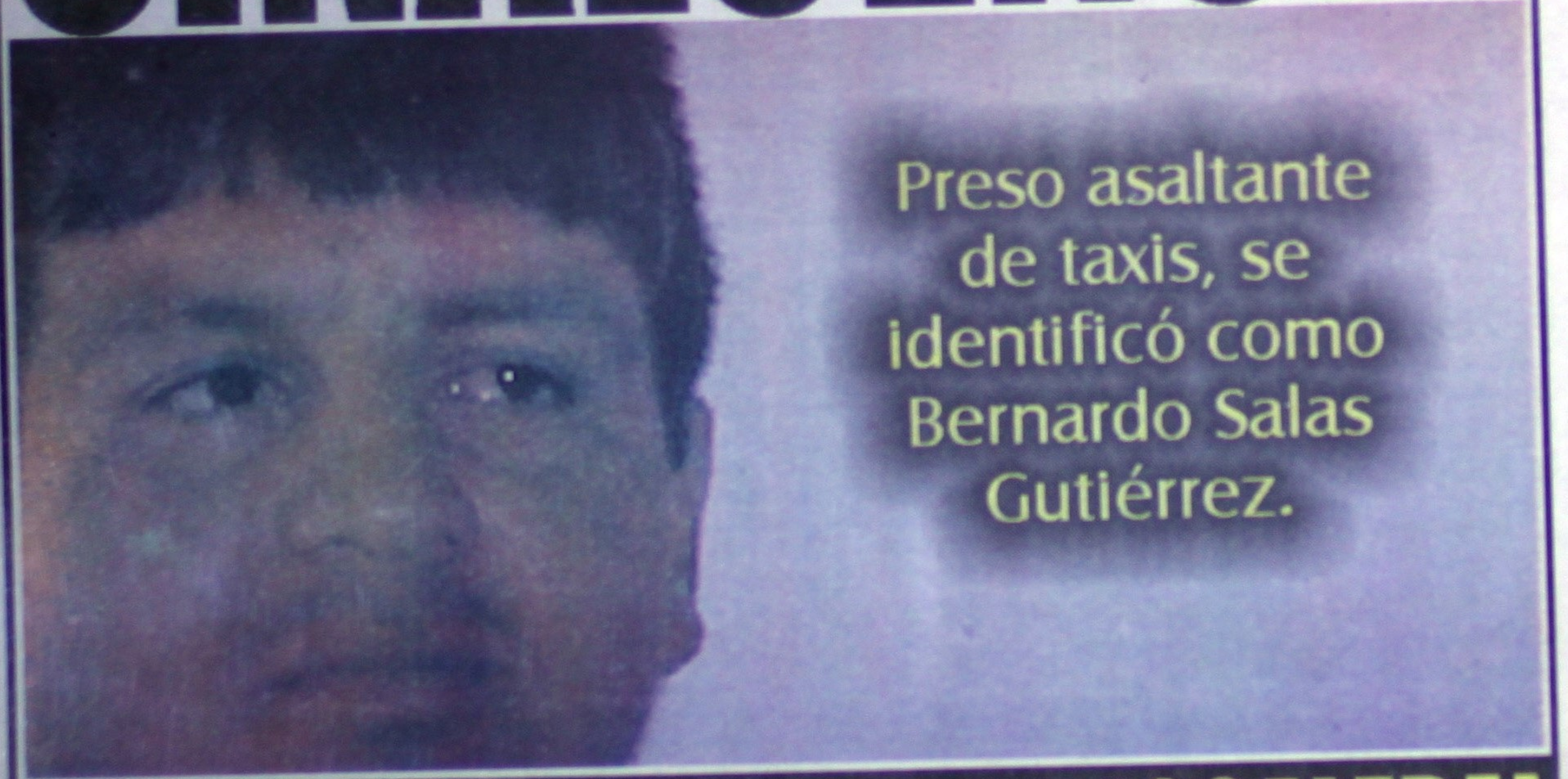

Preso asaltante de taxis, se identificó como Bernardo Salas Gutiérrez.

¡SE MATO AL CAER DE UNA ESCALERA!

¡LE DESGARRO LA YOGULAR!

SEGURIDAD PUBLICA
Viernes 3
Agosto 2001
EDITOR: ALEJANDRO GARCIA
Meridiano de Nayarit
$5.00

Sol
INFORMES
213-49-00
211-60-02

Dicen que apareció en el aeropuerto de Ontario

¡VEN A XOCOYOTZIN EN LOS ANGELES!

* El jefe policiaco prófugo, presuntamente se fue a refugiar al vecino país del norte

Información ver Serpentina

Mientras que la alcaldesa de Santiago dice que 'Xoco' está de vacaciones, se dice que lo vieron con todos sus 'tiliches' y un amparo en los Estados Unidos.

Maldito 'caníbal' desgració a una muchacha...

¡APASIONADO BESO...LE ARRANCO UN LABIO!

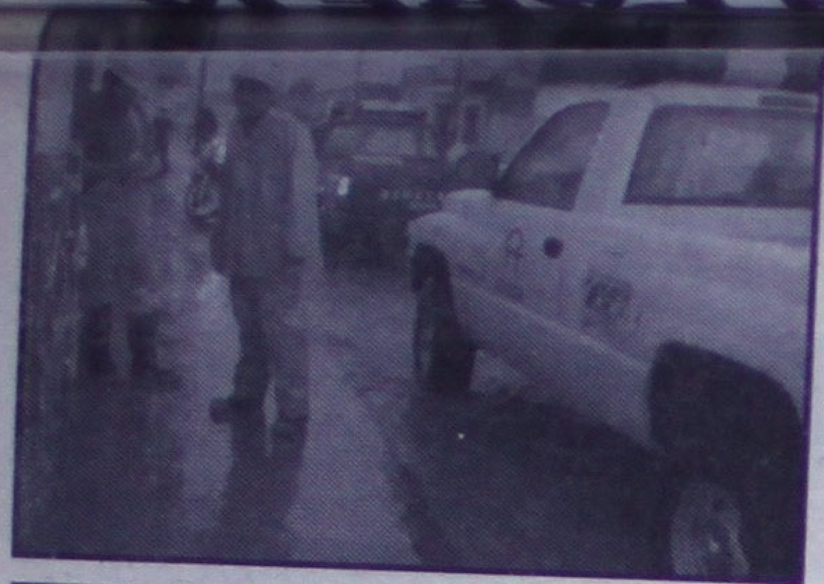

¡TORMENTON CAUSO ALGUNOS DAÑOS!

Francisco Palomares/Meridiano

Tepic.- Después de la tormenta volvió la calma, el reporte policiaco y por parte de Bomberos y Protección Civil del Estado, no señalan víctimas, solo cuantiosos daños a calles y fincas. Todas estas corporaciones tuvieron patrullajes en lugares de alto riesgo en su mayoría al poniente y norte de esta capital, reportándose una taxi que cayera en una zanja, una casa habitación con problemas de salida de agua, haciendo rondines de vigilancia en la colonia El Faisán, y Ruinas de Jauja entre otras, reportándose sin novedad de alguna casa dañada.

A las 19:00 horas minutos después de haberse calmado la tormenta se reportó al Cuartel de Bomberos, Protección Civil Estatal y Cruz Roja, un vehículo que atorado en una zanja, tratándose de un Taxi de servicio público, en las calle Abasolo y calle 5 de la colonia el Rodeo, acudiendo al lugar en el auxilio dichas unidades, mientras fuera auxiliado el taxista, por personal de rescate y voluntario.

Fue muy importante que en diferentes calles se notaran unidades de Protección Civil Estatal y Bomberos, apoyando en auxilio a vecinos que sufrierán problemas de inundación, reportando una en la calle Trabajo número 209, dicha vivienda propiedad de la señora Eulalia Rivera que sufriera un problema de salida de agua en el interior de su vivienda.

Finalmente acudieron al la calle Ixtapalapa y Ruinas del Palenque en la colonia Ruinas de Jauja, lugar donde se encontraba un registro de aguas pluviales levantándose y elevándose hasta 70 centímetro de su lugar de origen por la presión del agua, dando una revisión en dicha colinas cercanas del Río Mololoa, sin reportarse daños o salida del mismo.

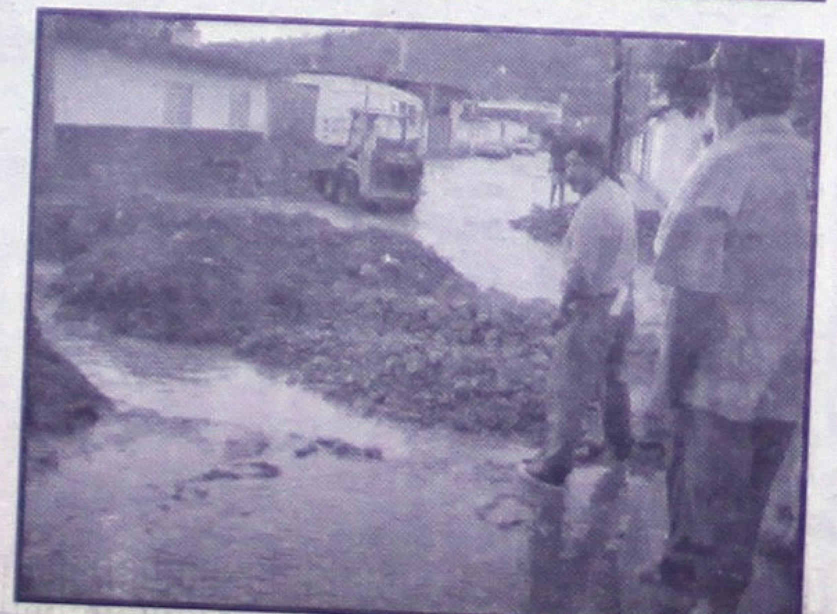

mejore su salud:
Regrese al tratamiento natural con mayor rango de antiguedad y a la mejor opción médica.

APITERAPIA

El uso médico para distintas enfermedades y problemas físicos, aplicando la apitoxina natural de la abeja, jalea real, propóleo, polen de flores y miel.

ORIENTACIÓN Y CONSULTAS

ROMA 9 ESQUINA CON CARTAGENA. Ciudad del Valle.

APITERAPISTAS: DANIEL Y ALICIA OSAKO

Tel: 01 (3) 2-10-16-96.
Tepic, Nay. México

Meridiano Preventivo

Los líquidos hirvientes son la principal causa de heridas por quemaduras en niños de edad preescolar.

SI UNA EMERGENCIA ES, MARQUE 066

Vecino del Coapinole se Cayó, se Golpeó la Cabeza y...

¡SE MATO EN BORRACHERA!

- **Grave fue llevado a un hospital, tres días estuvo en agonía y en la madrugada, murió**
- **Había estado tomando y se cayó de su propia altura, ocasionándose la herida mortal**

Por Adrián De los Santos
MERIDIANO/Puerto Vallarta

Luego de agonizar por tres días en la clínica del Seguro Social de Guadalajara, ayer murió una persona vecina de la colonia El Coapinole, de la delegación de El Pitillal, a consecuencia de un traumatismo craneoencefálico que sufrió al caerse de su propia altura.

Ayer por la mañana, el cuerpo sin vida del joven Remigio Hernández, de 27 años de edad, con domicilio en la calle Miramar, en una finca sin número de la colonia El Coapinole, en la delegación de El Pitillal, permanecía en las instalaciones del Servicio Médico Forense, en donde le practicarían la necropsia de ley.

Sobre los hechos, se informó que a eso de las 02:20 horas de ayer, el agente del Ministerio Público adscrito al servicio Médico Forense, licenciado Lorenzo Gutiérrez Preciado, fue informado acerca de una persona que había muerto en el Centro Médico del Seguro Social.

Acompañado de peritos y de elementos de la Policía Investigadora, se trasladaron al lugar de los hechos a fin de dar fe ministerial en torno a los hechos, siendo recibidos por personal del nosocomio quien los condujo hasta donde yacía el cadáver.

Fue subido a una unidad oficial y enseguida lo trasladaron hasta el Servicio Médico Forense, en donde le detectaron una herida en la cabeza, misma que le había ocasionado una fractura, por lo que procedieron a solicitarle, mediante oficio, al médico legista, le fuera practicada la necropsia de ley al infortunado muchacho.

Mientras tanto el fiscal daba inicio al acta ministerial número 1368/2001, en donde quedó asentado que había llegado la tarde del lunes al Centro Médico, donde era atendido de las lesiones que había sufrido en la cabeza, debido a que el día domingo en la madrugada, había estado ingiriendo bebidas embriagantes y debido al estado en que se encontraba, se cayó de su propia altura y se ocasionó lesiones de gravedad.

Fue llevado a recibir atención médica a la clínica del Seguro Social, en donde era atendido por los médicos de guardia, pero debido a la gravedad de las lesiones que presentaba, fue trasladado al Centro Médico de Guadalajara, en donde ayer por la madrugada murió.

Un Policía Encontró el Cadáver Ayer en la Mañana...

¡MURIO EN EL SILLON

- **Al parecer, padecía de una enfermedad mortal**
- **Un día antes lo habían visto sus vecinos y dijo sentirse muy mal**
- **El día de ayer lo llevarían con un médico, pero cuando iban por él, estaba muerto**

Por Adrián De los Santos
y Ramón Váldez Becerra
MERIDIANO/Puerto Vallarta

Ayer por la mañana fue encontrado el cadáver de una persona en el interior de una finca en la colonia Vista Océano, en esta ciudad.

El cadáver del infortunado yacía sobre un sillón, lugar donde fue encontrado por uno de sus vecinos, quienes pidieron además la presencias de las autoridades municipales y judiciales.

Ayer, el cuerpo sin vida sería identificado en el lugar de los hechos como Reynaldo Vega Dávila, de 44 años de edad, tenía su domicilio en la calle Camino Real, en una finca sin número de la colonia Vista Océano.

El agente del Ministerio Público auxiliar, ayer por la tarde aun trabajaba en la elaboración del acta ministerial iniciada al respecto, aunque se hablaba de que había muerto a consecuencia de una enfermedad mortal.

HECHOS

Se explicó que poco antes de las diez de la mañana de ayer, el agente de la Policía Municipal, Jorge Salinas García, quien se encontraba de descanso, se comunicó a la base de Seguridad Pública, en donde informaba que había encontrado el cuerpo sin vida de una persona en la colonia Vista Océano.

Los guardias del orden de inmediato se trasladaron al lugar para verificar lo sucedido, ordenando el supervisor José Luis Arzeta que mandaran al agente del Ministerio Público auxiliar, luego de que verificó lo sucedido.

A los pocos minutos la fiscal auxiliar, licenciada Bertha Alicia Pablo de Jesús, fue enterada de los hechos y se trasladó hasta el lugar en donde procedió a dar fe ministerial de los hechos, notando que se trataba de una finca a medio construir.

En el interior encontraron en un sillón de madera, el cuerpo sin vida de una persona del sexo masculino, delgado, de tez morena, pelo castaño, obscuro y corto, frente amplia, ceja escasa, de ojo café obscuro, nariz de dorso recto, boca grande, de labio regular, presentaba además, rigidez cadavérica y tenía 12 horas de que había muerto.

En el cuarto encontraron vómito y se pudieron dar cuenta de que la persona estaba enferma, aunque les dijeron que presentaba una enfermedad mortal, por lo que arribó el perito del Instituto Jalisciense de Ciencias Forenses, al mando del licenciado Ramón Covarrubias Muñoz, quienes tomaron nota de los hechos.

Un vez que fijaron el lugar de los hechos, el cadáver fue trasladado a los descansos del servicio médico forense, en donde le fue practicada la necropsia de ley, en tanto el agente del Ministerio Público auxiliar daba inicio al acta ministerial número 686/2001.

Se informó que el miércoles por la noche, el agente de la Policía Municipal Jorge Salinas García, lo había visto aun con vida y le comentó que andaba muy mal, por lo que le dijo que si quería que lo llevaran con un médico y el ahora occiso les dijo que no, que mejor al día siguiente sí aceptaba que lo llevaran a recibir atención médica y se fue a dormir.

Al día siguiente el agente de la Policía Municipal fue a ver a su vecino y se dio cuenta de que en efecto, la persona había muerto, por lo que dio aviso a la base central para que mandaran a las autoridades correspondientes al lugar.

SERVICIO SOCIAL

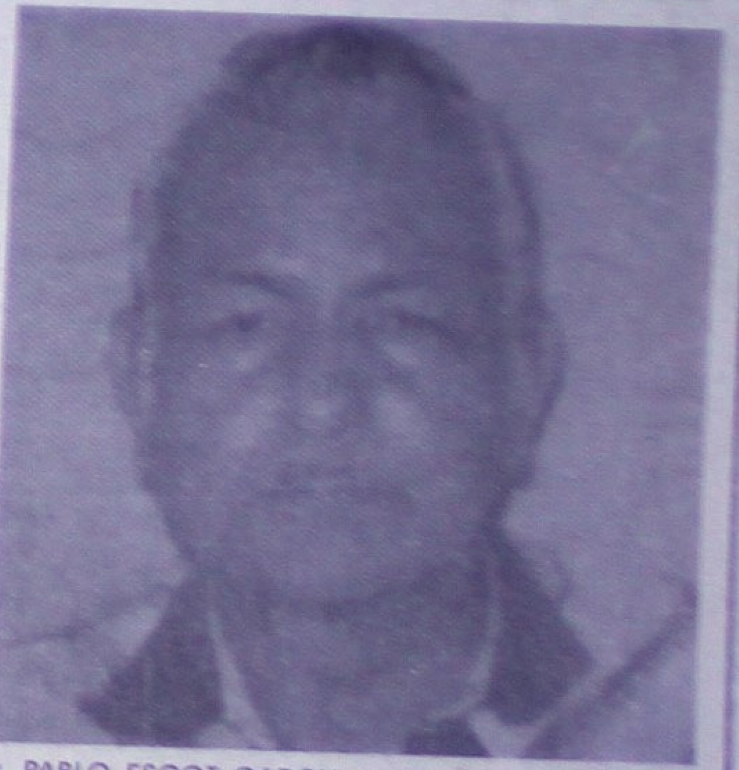

Sr. PABLO ESCOT GARCIA.
Edad: 61
Pelo medio Blanco
Usa cachucha.

Extraviado el LUNES 23/07 Coapinole.
Padece de sus facultades mentales.

Si alguien lo vio favor de dar AVISO a la Sra Macaria Novoa. Tel. 22 485-47.

MEGACABLE
lo que tú quieres ver

Kevin Spacey, Annette Bening

Belleza Americana

MOVIE CITY

9:20 p.m.

Concierto Christina Aguilera

HBO plus

7:00 p.m.

Elizabeth Perkins, Gwyneth Paltrow

Luz de Luna

10:00 p.m.

www.megacable.com.mx

VIERNES 3 DE AGOSTO DE 2001

Sintonía	Canal	15:00	15:30	16:00	16:30	17:00	17:30	18:00	18:30	19:00	19:30	20:00	20:30	21:00	21:30	22:00	22:30	23:00	23:30
VARIEDAD Y ENTRETENIMIENTO																			
23	TELEMUNDO	Laura en América		Padre Alberto		Fuzion	Noticiero Telemundo	América en Vivo		Alejandra		Laura en América		Noticiero Telemundo	Noticiero Inter	El Potencial Humano		El Potencial Humano	
24	TVC	Pel. ** "A Gillian en su Cumpleaños" (1996, Drama) Peter Gallagher, Claire Danes, Kathy Baker				Niño Mimado		Cinema Cinema	Estrellas Escolares	Internet Cafe	Miniserie	Noticias		Diálogos en Familia		Medicina Humana	Pel. * "Pumpkinhead: la Cabeza del Terror" (1994, Terror) Stacie Bailey		
36	FOX	Y Así Es La Vida		Ally McBeal		Policía de Nueva York		Los Reyes de la Colina	Simpsons (SS)	Buffy la Cazavampiros		Angel (SS)		Pel. *½ "Línea Roja" (1997, Ciencia Ficción) Rutger Hauer, Mark Dacascos, Yvonne Scio				Los Reyes de la Colina	Simpsons
45	SONY	Baywatch		Bloopers	Married... With	Nanny	Mad About You	3rd Rock-Sun	Friends	Will & Grace	Everybody-Raymond	Becker	Frasier	ER		Seinfeld	Cheers	Saturday Night Live	
72	AXN	Highlander: The Series		Walker, Texas Ranger (SS)		Adventures and Extreme Sports		Rescue 911 (SS)	AXN	Boot Camp (SS)		Pel. ** "Death Warrant" (1990, Drama) Jean-Claude Van Damme, Robert Guillaume. Estreno				Water Rats		Highlander: The Series	
25	GEMS	Perfiles Íntimos	Magazine Cutín	Próxima Víctima		Cuerpo Dorado		Pecado Capital		Pel. **½ "Dolor Mortal" (1995, Drama) Harry Hamlin, Helen Shaver, Eileen Brennan				My Carnal	Mujeres	Pel. **** "Tootsie" (1982) Dustin Hoffman. Un desesperado actor sin trabajo se disfraza de mujer			
47	USA	(14:00) Pel. "Zona Contaminada"		Hércules Las legendarias aventuras de Hércules		Xena: Warrior Princess		JAG		JAG		La Ley y el Orden		Pel. "El Guardián de la Sabiduría" (1994, Aventura) Fred Dryer, Geoffrey Lewis, Assumpta Serna				Homicidio: la Vida en las Calles	
PELÍCULAS																			
86	HALLMARK	Tierra Prometida "Cowboy Ways" (SS)		Pel. **½ "Asesinato Sin Motivo" (1992, Drama) Anne Marie Howard, Curtis McClarin				Pel. "El Viaje del Unicornio" (2001, Fantasía) (Parte 1 de 2) Beau Bridges, Chantal Contouri				Pel. "La Leyenda de Sleepy Hollow" (1999, Suspenso) Brent Carver, Rachelle Lefevre, Paul Lemelin				Pel. "El Viaje del Unicornio" (2001, Fantasía) (Parte 1 de 2) Beau Bridges, Chantal Contouri			
14	CMC	(14:00) Pel. "Incertidumbre" Mario Duval		Pel. "Jinete Enmascarado" (1962, Aventura) Antonio Aguilar, Juan Mendoza, Luz María Aguilar				Pel. "María Pistolas"				Pel. "El Ardiente Deseo" Rodolfo de Anda. La esposa y el ahijado de un hombre planean asesinarlo				Pel. "Viaje al Paraíso" (1987) Mario Rojo. [illegible] y borracheras, una familia es asaltada			
37	PLATINO	(14:30) Pel. ** "Los Niños Siempre Serán Niños" (1957)			Pel. *** "El Bueno, El Malo y El Feo" (1967, Oeste) Clint Eastwood, Lee Van Cleef. Tres hombres violentos pelean por casi 200 000 dólares						Pel. *** "El Príncipe de las Mareas" (1991) Nick Nolte, Barbra Streisand. Streisand dirige este relato de una familia del Sur					Pel. *** "Luz de Luna" (1985, Comedia-Drama) Elizabeth Perkins, Whoopi Goldberg			
45	PLATINO PLUS	Pel. "Ciudadano Estadounidense" (1992, Drama) Elisha Avital, Seffie Adir, Cham Bane				Pel. ** "Una Vez en la Vida" (1994, Drama) Lindsay Wagner, Barry Bostwick, Rex Smith				Pel. "Mi Hermano Jack" (1997, Drama) Marco Leonardi, Freddy Cappa, Michael Cavalieri				Pel. "Un Gran Favor" (1994) Harley Jane Kozak, Elizabeth McGovern, Bill Pullman				Pel. ** "Malone" (1987) Burt Reynolds	
76	TNT	Pel. ** "Pasión sin Límites" (1985) Cary Elwes. Una joven seductora se enamora de un escritor				(16:50) Pel. *** "Algo Salvaje" (1986, Comedia) Jeff Daniels, Melanie Griffith, Ray Liotta				Pel. *** "Hombres de Negro" (1997, Ciencia Ficción) Tommy Lee Jones, Will Smith				Pel. "Bugsy" (1991, Drama) Warren Beatty, Annette Bening. Ganadora del Oscar, un relato del gángster "Bugsy" Siegel					Pel. Almuerzo
DEPORTES																			
63	PSN	Futbol Copa Mercosur		WNBA Action	World of Rugby	Copa Mercosur	Sangre Sudor	Velocidad Máxima	Baloncesto WNBA Orlando Miracle en Houston Comets. Desde el Compaq Center. (En Vivo)				(:45) Noticias	Copa Mercosur	(:52) Futbol Mundial	Velocidad Máxima	Sangre Sudor	Baloncesto WNBA, Miracle en Comets	
12	ESPN	Golf Senior PGA Clásico Long Island – Ronda Primera. Desde Jericho, N.Y.			ATP Tour Tennis (N)	Tenis ATP Serie Tenis Masters – Cuartos de Final. Desde Montreal. (En Vivo)				Tenis ATP Serie Tenis Masters – Cuartos de Final. Desde Montreal. (En Vivo)				SportsCenter		Boxeo Peleas de las Noches de Viernes (Grabado)			Golf: Amateur
68	FOX SPORTS	(14:00) Futbol de la Liga Mexicana		Fox Sports 2 Ruedas		La Última Palabra		Fox Sports Noticias		Mesa de Campeones		Boxeo Cinturón de Oro. Desde el Salón 21 en la Ciudad de México				Motociclismo	Fast Trax	Fox Sports Noticias	
71	ESPN2	Hawaii Sports	Unbelievable Sports	SportsCenter		Béisbol de las Grandes Ligas Equipos por Anunciar. (En Vivo)						Béisbol de las Grandes Ligas Equipos por Anunciar. (En Vivo)						Programa Pagado	Béisbol Gr. Ligas
MÚSICA																			
09	VIDEOROLA	Solo Videos		Más Videos		Se Anunciará		Juntos Pero No Revueltos		Solo Videos		Más Show		Solo Videos		Solo Videos		Juntos Pero No Revueltos	
18	VH1	(13:00) Music Videos		Music Videos				Top 10 Countdown		My Behind the Music		Music Videos				Rock Show		Music Videos	
27	MTV	El Control	Videorama			Conexión MTV		Spy Groove	Daria	Diez Más Pedidos		Top Cinco "Covers"	Top Cinco	Top 20 MTV				Especiales Musicales	Especiales Musicales
INFANTILES																			
28	WARNER	Tres Por Tres	El Príncipe del Rap	Tocado Por un Ángel		Lois & Clark: Las Nuevas Aventuras de Superman		La Femme Nikita (SS)		Jack & Jill (SS)		Working (SS)	Nikki (SS)	Baby Blues (SS)	Mission Hill (SS)	La Femme Nikita (SS)		Jack & Jill (SS)	
42	CARTOON	Chicas Poderosas	Cardcaptors	Pokemon	Jackie Chan	Hombres de Negro	Hombres de Negro	Coraje Perro	Chicas Poderosas	Cartoon Cartoons				Pokemon	Bugs y el Pato Lucas	Tom y Jerry	Pinky y Cerebro	[illegible]	Jackie Chan
41	NICKELODEON	Catdog	SpongeBob Sq.	Aventuras en Pañales	Ley. Templo	Global Guts	S Club 7	Making the Band	Making the Band	Aventuras en Pañales	¡Oye, Arnold!	Rocket Power	Generación O	Kenan & Kel	[illegible]	Castores Casca.	Doug	Catdog	SpongeBob Sq.
67	FOX KIDS	El Nuevo Action Man	Power Rangers	Power Rangers	Digimon	Monster Rancher	Flint Detective	Pañalbor	Los Luchadores	Historias de Miedo	Avent. Shirley	Escalofríos	Digimon	Pañalbor	Power Rangers	Hombre Araña	La Mujer Araña	Los Cuatro Fantásticos	Batman
40	DISC KIDS	Mi Amigo Eon	La Familia Twist	Guión-Discov.	Memorias	Mecánica Popular	Magia del Cine	Niños Reales	Jett Jackson	Reboot (SS)	Twipsy	La Familia Twist	Splat!	Scouts en Acción	Reboot (SS)	Splat!	Magia del Cine	Niños Reales	Guerreros Míticos
75	DISNEY	Encogi-Niños	Encogi-Niños	Zapping Zone		Zapping Zone		¡Qué Raro!	Todo Caitlin	Pel. "Patinando Con el Corazón" (1998, Aventura) Erik von Detten, Christina Vidal, Patrick Levis				Mejorando la Casa Una serie cómica		Zapping Zone		Zapping Zone	
CULTURA																			
29	DISCOV.CHAN	Magia del Cine	Mundo Marvill	Vida en la Línea	Secretos del Cine	El Mundo Natural "Los Reptiles"		Hora Salvaje "Hielo y Fuego"		Desde Adentro		Sala de Emergencias: Entre la Vida y la Muerte		Hora Salvaje		Vida en la Línea	Secretos del Cine	Desde Adentro	
62	PEOPLE & ART	María Callas: un Gran Destino		Planeta Solitario "Malasia y el Sur de Tailandia"		Viajeros Experimentando Vancouver, Canadá		Islas Exóticas	Destino la Moda	Planeta Solitario "El Norte de Tailandia"		La Muerte de Timothy Leary		Justicia Para Joan		Planeta Solitario "El Norte de Tailandia"		La Muerte de Timothy Leary	
30	MUNDO A&E	Biografía		Cold War "Korea"		60 Minutos		From the Earth to the Moon		Misterios Ancestrales		Biografía "Tony Curtis: Tony of the Movies"		Pel. *** "The Snows of Kilimanjaro" (1952, Drama) Gregory Peck, Susan Hayward, Ava Gardner				From the Earth to the Moon	
64	INFINITO	Misterios no Resueltos		Grandes Escapes	Culto a los Orishas	Secretos de Guerra		Ovni		Infinito Esotérico y Oculto		Zona Infinito	Misteriosas Fuerzas	Poderes Terrenales	Mundo Paranormal	Secretos de Guerra		Ovni	
60	DISC HEALTH	Hospital Infantil	Temas de la Salud	Línea Vital		En Control		Temas de la Salud	Temas de la Salud	Línea Vital		En Control		Enciclopedia del Cuerpo Humano		Ejercicios a su Medida	Refugios Salud	La Cocina de Christine	Ejercicios a su Medida
26	FILM & ARTS	Perfiles "Tom Cruise"		Risas de Pantalla Recopilaciones de comedia		Desde el Actors Studio Kathy Bates		Perfiles "Tom Cruise"		Pel. ** "La Noche de Varennes" (1983, Drama) Marcello Mastroianni, Jean-Louis Barrault				Pel. *** "Mentes que Brillan" (1991, Drama) Jodie Foster, Adam Hann-Byrd				Pel. **** "Frankenstein" (1931, Terror)	
CANALES PREMIERE																			
54	HBO OLE	Without Warning		Pel. **½ "Ahora Me Toca a Mí" (1980) Jill Clayburgh, Michael Douglas			(:45) Pel. "Luna Asesina" (1999, Suspenso) Kim Coates, Daniel Baldwin, Penelope Ann Miller				Pel. "Una Lección de Vida" (1999, Drama) Jack Lemmon, Hank Azaria			Pel. "Kimberly" (1999) Gabrielle Anwar. Cuatro amigos acuerdan no casarse con la misma mujer				Pel. **½ "Juegos del Destino" (1999)	
56	CINEMAX	(:15) Pel. *½ "Alerta Máxima II" (1995, Suspenso) Steven Seagal, Eric Bogosian				Pel. "El Coronel No Tiene Quien le Escriba" (1999, Drama) Salma Hayek, Marisa Paredes				Pel. "Cenizas del Paraíso" (1997, Drama) Héctor Alterio, Cecilia Roth, Leonardo Sbaraglia				Pel. *** "Marea Roja" (1995, Suspenso) Denzel Washington, Gene Hackman, George Dzundza				Pel. "The Thief and the Stripper" (1999, Acción)	
55	HBO PLUS	Pel. Butterfly Collec.	(:45) Pel. ** "Jawbreaker" (1999, Comedia) Rose McGowan			(:15) Pel. *** "Aventuras en la Casa Blanca" (1999) Kirsten Dunst, Michelle Williams				Christina Aguilera La cantante de música Pop		(:15) Pel. ** "Perturbados" (1998) James Marsden, Katie Holmes			(:45) Queer as Folk		Queer as Folk		Pel. "Ladies Room"
59	MOVIE CITY	(14:40) Pel. **½ "Besos de Película"		(:15) Pel. "Aventuras a Distancia" (1996, Aventura) Martin Adjemian, Héctor Alterio				Pel. *½ "Estigma" (1999, Terror) Patricia Arquette, Gabriel Byrne			(:45) Pel. "Titan A.E." (2000, Ciencia Ficción) Voces de Matt Damon, Drew Barrymore				(:20) Pel. ***** "Belleza Americana" (1999, Comedia-Drama) Kevin Spacey, Annette Bening				Pel. [illegible]
57	CINECANAL	Pel. El Corcel Negro	Pel. "La Caza del Unicornio Asesino Parte I" (1999) Kevin Anderson			Pel. "La Caza del Unicornio Asesino Parte II" (1999) Kevin Anderson			(:40) Pel. *** "Cosas Que Importan" (1998) Meryl Streep. Una escritora vuelve a casa para cuidar de su madre enferma					Pel. "La Cabaña Del Lago" (2000, Terror) Judd Nelson, Michael Weatherly			(:30) Pel. **** "Rescatando al Soldado Ryan" (1998) Tom Hanks		
58	CINECANAL2	Pel. Corazón Val.	(:20) Pel. "Depredador" (1987) Arnold Schwarzenegger, Carl Weathers			(:10) Pel. **½ "Y Dónde Está el Policía 2 1/2?" (1991, Comedia)			(:35) Pel. * "The Mod Squad" (1999) Claire Danes, Giovanni Ribisi			(:15) Pel. *½ "La Ira: Carrie 2" (1999, Terror) Emily Bergl, Jason London, Dylan Bruno				Pel. "Working Girl" (1988, Comedia-Drama) Melanie Griffith, Harrison Ford, Sigourney Weaver			

Informes y Ventas: Magnolia #212 Col. San Juan Tel: 214 45 00. Tepic, Nayarit.

Maldito caníbal desgració a una muchacha...

¡APASIONADO BESO...LE ARRANCO UN LABIO!

* La joven tendrá que someterse a varias operaciones y el sujeto que la besó ahora es prófugo de la justicia

Alejandro García/Meridiano

Santiago Ixcuintla.- Ya denunció penalmente una joven empleada de un bar, a un asqueroso y desquiciado sujeto que durante la tarde del pasado miércoles pretendía atender, cuando se levantó, la tomó de los cabellos y la besó, arrancándole uno de los labios. Beatriz Alemán tuvo que ser intervenida, mientras que el,agresor se dio a la fuga.

ENCARNIZADO BESO

Eran las 18:00 horas cuando ingresó lesionada a un consultorio médico de Villa Hidalgo, municipio de Santiago Ixcuintla, Blanca Beatriz Alemán, de 23 años de edad, originaria de Mazatlán, Sinaloa y vecina de la mencionada población.

El reporte del médico que se encargó de atenderla, señala que la muchacha ingresó con un impresionante sangrado y desprendimiento del labio inferior parte izquierda, así que tuvo que indicarle que acudiera a un hospital especializado para atender tan grave lesión.

Asimismo, autoridades se presentaron para interrogarla sobre lo acontecido y fue entonces que la joven explicó que labora como mesera en el bar "Las Brisas" que se localiza en la calle Ejido sin número y eran como las cinco de la tarde, cuando observó que llegaba un cliente y se dirigió para atenderlo.

Beatriz se acercó para preguntarle qué bebida deseaba, cuando de pronto el sujeto que aparentemente ya se encontraba alcoholizado, se levantó y le dijo que le gustaba, a la vez que la tomaba de la cabeza y le daba un beso muy brusco, de una fuerte mordida le arrancó gran parte del labio.

El grito desgarrador de la mesera alertó a los demás empleados del bar y al darse cuenta de la magnitud de los hechos, el agresor que fue identificado como Carmelo Becerra Cortéz, optó por darse a la fuga con rumbo desconocido.

Al principio, Beatriz pensó que no era tan grave pues poco a poco la lesión se le entumió, hasta que alguien la convenció para que fuera a atenderse.

Se conoció que la jovencita tendrá que someterse a una serie de operaciones mientras que la PJE ya anda en busca del caníbal.

¡CAPTURAN PAREJA DE BRAVUCONES!

* En diferentes puntos de la entidad cayeron, María Genoveva Alvarado y Alonso Alvarado

Alejandro García/Meridiano

Tepic.- Acusados de lesiones intencionales, en las últimas horas agentes de la Policía Judicial del Estado llevaron a cabo dos detenciones, la primera en la población de Las Varas y más tarde en esta ciudad; hombre y mujer fueron llevados ante los jueces que los requieren y ayer todavía permanecían tras las rejas.

Ayer informes policiacos dieron a conocer que siendo aproximadamente las 13:00 horas, agentes del centro táctico operativo de Las Varas, lograron la detención de María Geñoveva Alvarado Hernández, de 32 años de edad, originaria de Zoyotlán, Jalisco y vecina de Las Varas con domicilio en calle Amado Nervo número 15 de la colonia San José.

Trascendió que los policías ya tenían algún tiempo realizando las investigaciones en torno a los ataques que sufrieron las víctimas, hasta que el Juez les otorgó la orden de aprehensión que ayer mismo ejecutaron en contra de la mujer, que fue llevada a la cárcel pública municipal, acusada por Daniela Hernández Piña y Luis Enrique Silva Hernández.

Más tarde pero en esta capital, agentes judiciales de la división de aprehensiones, se trasladaron a la colonia Ingeniero Agrónomo y ahí lograron dar con el paradero de Alonso Alvarado Pérez, de 24 años de edad, quien tiene su domicilio en calle Artículo 123 del Infonavit El Mirador. Esta persona había sido denunciada meses antes ante un agente del Ministerio Público por parte de Mario Noel Rentería Villarreal, y al encontrarse toda la situación en su contra, el Juez Tercero de primera instancia libró la orden de aprehensión que fue ejecutada por agentes de la PJE.

Minutos después de las 18:00 horas, Alonso fue internado en el Centro de Rehabilitación Social "Venustiano Carranza" donde tendrá que seguir un proceso.

Alonso Alvarado Pérez, detenido por lesiones intencionales.

¡Ahorre más de $800.00 pesos!

Vendo Pulidora Koblenz Seminueva

Venta en: Nápoles 143-A Col. del Valle (entre Av. España y Av. del Valle con la Sra. Antonieta o bien comunicarse al teléfono 214-02-45.

Pule Pisos de:
* Madera
* Mosaico
* Marmol
* Lava Alfombras

PROMOCIÓN DIRECTO DE FÁBRICA

Grupo Roco Tepic

VITROMEX PISO

CALIDAD DE EXPORTACIÓN

EN COMPRA DE PISO O AZULEJO

El adhesivo de 20 kilos a $ 35.00

Paquete Sanitario color pastel $560.00

W.C. Lavabo y Accesorios Kerdal

PRECIOS ESPECIALES A SUBDISTRIBUIDORES

ROCO TEPIC Av. Victoria 213 Pte. Tepic, Nayarit

CASA DEL PLOMERO DE NAYARIT Querétaro y Victoria Tepic, Nayarit

ROCO VALLARTA Grupo Medina Ascencio 2916 Puerto Vallarta, Jalisco

CASA PLOMERO ALICA Coco Ley Tepic, Nayarit

¿Drogas y Alcoholismo, son tu prisión?

Te Guiamos a la Libertad

TELÉFONO 01-333-5-09-44, 5-10-85

Date a la Oportunidad

Centro Pacífico, Manzanillo Colima

Por un corto circuito...

¡VAGONETA SE CONSUMIO EN LAS BRISAS!

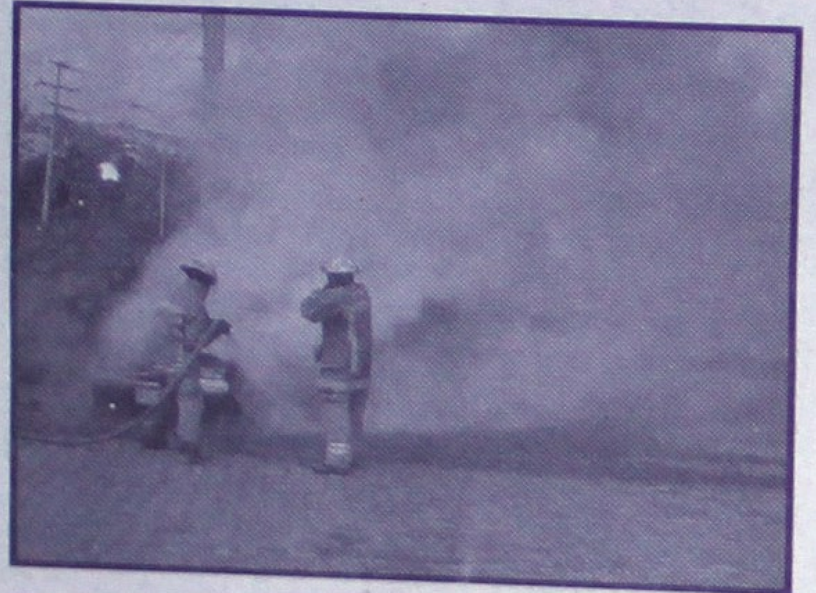

* Frente a su propietario, la flamante unidad se consumió en solo unos segundos
* Llegaron los Bomberos pero ya no se pudo hacer nada, las pérdidas fueron totales

Francisco Palomares/Meridiano

Tepic.- Pérdidas totales, afortunadamente sin víctimas que lamentar fue el saldo de un siniestro ocurrido en las calles del fraccionamiento Las Brisas, cuando un vehículo en movimiento sufrió aparentemente un corto circuito y en cuestión de segundos fue consumida por el fuego. Eran aproximadamente

El gordo más joven compartirá su experiencia de haber adelgazado con KEEP FIT

El gordo más joven del mundo, Julián Ulises Arronte Navarrode 30 años, quien llegó a pesar casi los 400 kilos, invita a todos los "gorditos" de la Comarca Lagunera de 250 kilos o más para que compartan su experiencia de haber adelgazado más de 250 kilos y disfrutar de una vida normal

De origen cubano, Julián Ulises contó el origen de su obesidad, señalan que a la edad de 7 años fue atropellado por un auto y hospitalizado en la Habana, donde recibió un tratamiento médico por 27 días que lo hizo aumentar 60 kilos.

Con una vida calificada por el mismo de terrible, la cual lo orilló a intentar quitarse la vida en cinco ocasiones y permanecer postrado en una cama durante 8 años, Arronte Navarro no podía ponerse de pie o caminar

A la hora del desayuno, Julián Ulises se comía un cartón de huevos, un kilo de jamón, medio kilo de queso y 4 litros de leche, además de ingerir alimentos durante 14 o 16 veces en el día

Por un problema de taquicardia que sufrió a los 27 años, requirió ser trasladado a un hospital, pero para salir de su habitación se tuvo que derribar la puerta

Fue e este hospital donde "El gordo más joven del mundo" conoció a una dama de origen oriental que le obsequió unas capsulas fabricadas con hierbas chinas, las cuales le hicieron bajar en 2 meses y en seis meses 55 kilos

Ante esta respuesta favorable, Julián Ulises se comprometió a dedicar su vida para ayudar a las personas que tuvieran problemas de obesidad y rescatarlos para que obtuvieran una vida normal

Para comprobar los efectos de este tratamiento, las personas interesadas en recibirlo de forma gratuita podrán comunicarse con Arronte Navarro a

Morelia #233 altos, (entre Lerdo y Amado Nervo) Zona Centro, Tel.: 216-04-26, Tepic, Nayarit.

¡TRUENAN MULTI ASALTANTE!

* Agentes Judiciales al mando del Coordinador Judicial Francisco Martínez pusieron tras las rejas a este "pajarraco de cuentas"

Rubén Pérez/Meridiano

Santiago Ixcuintla.- La mañana de ayer jueves tremenda sorpresa se encontraron agentes de la Policía Judicial del Estado cuando al realizar un recorrido de vigilancia por la Colonia "Primero de Enero" se toparon con el "pájaro de cuentas" que desde hace algunos días andaban rastreando.

El sujeto resultó ser Bernardo Salas Gutiérrez, de 28 años de edad, originario y vecino de esta ciudad, con domicilio particular en calle Che Guevara número 40 de la colonia ya mencionada.

Este individuo esta involucrado en infinidad de delitos pero únicamente se le pudieron comprobar dos por asalto y robo, una por robo a casa habitación y otra más por robo calificado, de esta última le resultó una orden de aprehensión misma que le hicieron efectiva y posteriormente se le investigó su participación en los demás ilícitos.

CULPABLE DEL ASALTO Y ROBO DEL TAXI ROJO...

Uno de los delitos que pudieron comprobarle a Bernardo Salas fue el asalto y robo que cometió en agravio de Miguel Ángel Cordero Duarte, expediente STGO/I/AP/308/01, siendo a su empleado el taxista José Tereso Rivera Martínez a quién le quitó la unidad tras amagarlo con una navaja tipo trucha y lo bajó entre las comunidades de "Colonia Emiliano Zapata y El Puente".

Cabe recordar que el taxi marca Atos, modelo 01', fue encontrado por agentes de la Policía Judicial del Estado en la plaza de "Peñas", y según parece el asaltante únicamente se apoderó de 230 pesos que eran la ganancia obtenida hasta ese momento por Tereso Rivera.

TAMBIÉN PROTAGONIZÓ EL ROBO AL AUTOBUS TNS

Así mismo el hoy detenido fue encontrado como protagonista del asalto y robo cometido al autobus de la línea Transportes Norte de Sonora, expediente STGO/I/AP/238/01.

Habrá de recordarse que el sujeto responsable tomó el autobús en Tuxpan y se bajó en el crucero de Santiago Ixcuintla, pero antes de llegar se puso de pie y a la voz de esto es un asalto se apoderó de las pertenencias de los pasajeros.

DESVALIJÓ UNA VIVIENDA DE LA CTM...

Bernardo Salas Gutiérrez aprovechando la ausencia de la familia se introdujo al domicilio de Ignacio Pérez Gutiérrez y de Ofelia Carrillo Javier y substrajo hasta los cuadros que había en la pared, dejando la casa totalmente limpia de muebles, electrodomésticos y aparatos eléctricos. Dicha investigación se realizó bajó el número de expediente STGO/II/300/01.

También se le encontró responsabilidad por un robo calificado, expediente número 70/01, delito cometido en agravio de Ignacio Pérez Rosales, y del cual le sobrevino una orden de aprehensión por lo que agentes de la Policía Judicial del Estado al mando del Coordinador de la Zona III, Comandante Francisco Martínez

Preso asaltante de taxis, se identificó como Bernardo Salas Gutiérrez, santiaguense con domicilio conocido en la "Colonia Primero de Enero". (FOTO RUBEN PEREZ/MERIDIANO).

¡POR HARTARSE DE VINO DIO EL "CHANGAZO"!

The Bohemio/Meridiano

Santiago Ixcuintla.- Este pasado miércoles 1 de Agosto en el Mercado Municipal, a punto estuvo de pasar una desgracia con dos conocidos comerciantes que festejaban contentos su día.

Los protagonistas de esta nota son el últimamente famoso Fidencio "El Boteto" Fuentes y miel amigo Flavio Marrujo Gómez, quiénes empezaron a tomar desde las 13:00 horas.

Todavía a las 6 de la tarde todo iba bien pese a los "guacotes" que pegaban, tal si los estuvieran violando pero todo parecía normal.

De pronto, y de estar sentado, "El Boteto" dio el ranazo y definitivamente ya no se pudo levantar, y según dijeron hasta el corazón se le quería parar por tanto vino ingerido, que no era para menos ya que solito, más que con la ayuda de Flavio se sambutió un litro y medio de vino "Cien Años". Y no es publicidad señores.

Por cierto que desde hace algunos meses el médico familiar del "Boteto" lo había puesto a dieta, ofreciéndole un jugoso menú compuesto de agua, pepino, lechuga y plátano.

Total que de inmediato el enfermo fue trasladado al Hospital Civil para su urgente atención médica, eso sí, no habiendo más carro que una patrulla de la Policía Municipal para trasladarlo.

Con todo y que prácticamente le salvaron la vida ahora "El Boteto", repuesto de salud y listo para el año que entra, pretende demandar a los oficiales porque dice, en el pantalón de su bolsa traía la cantidad de mil 500 pesos, de los cuales dijo: "sólo el recuerdo queda".

En un pleito de borrachos...

¡LE DESGARRO EL CUELLO!

* En medio de una cantina ocurrió la sangrienta pelea donde quedó moribundo Ramón Bañuelos

Alejandro García/Meridiano

Rosamorada.- Aún con vida, pero grave se mantiene en un hospital Ramón Bañuelos quien la tarde del pasado miércoles fue atacado salvajemente por uno de sus amigos de parranda, tras una acalorada discusión, le rajaron el cuello con una navaja 007 y ahora la policía busca al maleante.

LOS HECHOS

Este suceso sangriento tuvo lugar en el interior de una cantina denominada "El Basurero" ubicada en el poblado de San Diego del Naranjo, municipio de Rosamorada, según lo pudieron constatar agentes judiciales que se trasladaron hasta allá para tomar nota.

Más tarde, cuando acudieron a entrevistarse con la persona lesionada al Centro de Salud, este con dificultad pudo hablar y se identificó como Ramón Bañuelos Lamas, de 26 años de edad, originario del poblado Agua Aceda y vecino de San Diego del Naranjo.

Ante un agente del Ministerio Público y policías investigadores, el herido explicó que desde muy temprano se había presentado en la cantina donde estuvo tomando en compañía de Alfonso Ortega Valentín quien por cierto es vecino del mismo lugar.

Pidieron cervezas y entrando la tarde, ya en completo estado de ebriedad iniciaron una acalorada plática por cosas sin importancia, recalcó, poco a poco las palabras fueron subiendo de tono hasta que ambos se levantaron y se liaron a golpes en presencia de los demás parroquianos que no hicieron nada por separarlos para no meterse en problemas.

Ramón Bañuelos estaba ganando la pelea, pero no contaba con que el tal Alfonso sacó de su bolsa una navaja de las denominadas 007 y la dirigió directamente al cuello, provocándole una impresionante herida que comenzó a sangrar en abundancia.

Con las manos manchadas de sangre y espantado, Alfonso se levantó aprovechando la confusión que existía entre los presentes por el hecho y corriendo se retiró con rumbo desconocido, mientras que alguien prestaba auxilio a Ramón, llevándolo a bordo de un vehículo particular a que recibiera atención médica.

Se conoció que los médicos tuvieron que actuar rápidamente, toda vez que el sujeto ebrio presentaba una impresionante herida de 10 centímetros alrededor del cuello, por lo que hasta ayer seguían reportando su estado de salud como delicado.

Finalmente, se dio a conocer que la PJE ya tiene bien identificado al agresor y no se descarta que de un momento a otro den con su paradero.

¡SE MATO AL CAER DE UNA ESCALERA!

*** El hombre de 89 años se sintió joven y con fuerzas; arreglaba las tejas de su casa cuando se desplomó**

Alejandro García/Meridiano

Tecuala.- 89 años de cuidarse en su salud y terminó muriendo de una aparatosa caída; la tarde de ayer un anciano tomó una escalera y trepó a la azotea de su casa para acomodar unas tejas cuando un mal paso hizo que perdiera el equilibrio y cayera sin poder levantarse más.

De este trágico accidente, agentes de la Policía Judicial del Estado y el Ministerio Público fueron alertados a eso de las 18:50 horas, dentro de San Felipe Aztatán, municipio de Tecuala y fue entonces que acudieron al domicilio marcado con el número 4, en la esquina de las calles Venustiano Carranza y México.

Al entrar a la finca, se percataron que sobre un catre permanecía inerte el cuerpo de una persona del sexo masculino que ya no presentaba signos vitales y a su lado permanecía una mujer muy consternada y explicaba qué había pasado.

Se trataba de la señora Adelaida E. Jiménez Sánchez, de 80 años de edad, esposa del hoy fallecido a quien identificó como León Maldonado Díaz, quien contaba con 89 años de edad, era originario y vecino de ese poblado.

Dijo que eran como las 18:30 horas cuando su esposo le dijo que arreglaría las tejas de su domicilio, pues con las constantes lluvias el agua se les filtraba, así que tomó una escalera y la colocó para subir a la azotea.

El anciano trabajaba recargado en la escalera, pero de pronto algo lo hizo perder el equilibrio y cayó aparatosamente de cabeza contra el piso y al escuchar el trancazo, la mujer apresurada se acercó para tratar de auxiliarlo, dándose cuenta de que ya no respondía.

Aún así, solicitó el apoyo de sus vecinos quienes al ir a revisar al hombre, le dieron la noticia de que su esposo ya había muerto, siendo entonces que dieron aviso a las autoridades.

Al ser examinado por un médico legista, se detectó que el anciano presentaba una herida de 2 centímetros en la cara, equimosis en pómulo izquierdo y posible traumatismo craneoencefálico.

Más tarde, se presentó personal de la funeraria San Carlos para el levantamiento del cadáver y se conoció que ayer mismo le darían cristiana sepultura.

¡LO ARROLLO AUTO FANTASMA!

Atropellado por motociclista que se diera a la fuga, se reportara una persona de sexo masculino lesionada por calle Zapata entre Puebla y Veracruz, este Jueves siendo las 13:20 horas quien fuera auxiliada por personal del Meridiano, dando aviso inmediatamente a la Cruz Roja, quien llegaran en uno minutos, prestando atenciones al joven Juan Pablo Alvarez García, de 23 años de edad, con domicilio en la calle Mérida 103, en Xalisco Nayarit. El muchacho presentaba golpes contusos en cuerpo y un dolor en abdomen, siendo trasladado al ISSSTE para sus atenciones médicas, mismo lesionado manifestara que lo había tumbado una motocicleta motivo por el que resultara lesionado, tomando nota Tránsito del Estado, auxiliando agentes del Centro Histórico de la Policía Municipal, desconociendo características del responsable que huyó del lugar. (Fotos MERIDIANO/Francisco Palomares)

En el crucero de Santiago Ixcuintla...

¡VOLCO CON TONELADAS DE ALGODON!

Rubén Pérez/Meridiano

Santiago Ixcuintla.- Un trailer que transportaba semilla de algodón procedente de "Los Mochis", Sinaloa, con rumbo a Aguascalientes se volcó en la curva que se encuentra cerca del crucero de Santiago Ixcuintla.

Los hechos ocurrieron a eso de las 11:00 horas del pasado miércoles, sobre la carretera internacional número 15.

Con relación al caso agentes de la Policía Municipal se entrevistaron con el operador de la pesada máquina quién se identificó como Rene Hernández Ríos, de 24 años de edad, originario y vecino de Tulansingo, estado de Hidalgo.

Esta persona conducía el trailer accidentado, un Kenwort, de color blanco, con placas de circulación 98IFA4, con número económico 157, y aseguró que en la curva ya mencionada perdió el control sobre la unidad y aunque pudo evitar que el trailer no se saliera de la cinta asfaltica, no logró evitar que la unidad se volcara.

Afortunadamente solo resultaron daños materiales para la unidad, tomando conocimiento del caso la Policía Federal de Caminos y la Policía Judicial del Estado.

Gran oportunidad

Ford scort, mod.94 en excelentes condiciones.
Aire acondicionado y dirección hidráulica.
Informes C.P. Lupita
tels. 2-11-10-18 y celular 62-07-18

a las 15:10 horas cuando fue reportado este siniestro al Cuartel de Bomberos, en donde se señalaba que un vehículo se encontraba en llamas por avenida Las Brisas, a unos metros de las calles Rey Neptuno y Camino Viejo a San Blas. Una motobomba con tragahumos a bordo salieron de inmediato hacia ese punto de la ciudad, encontrando a su llegada, el vehículo que era tragado por grandes llamaradas, así que rápidamente comenzaron a sofocarlo.

Se trataba de un vehículo marca Chevrolet, modelo 1996, color gris, placas REA7008, tipo Lumina, cuyo propietario y conductor se identificó como Mario Martínez Jiménez, de 31 años de edad.

Esta persona nadamás observó con tristeza cómo su flamante vehículo se consumía en tan poco tiempo, pues ya cuando el fuego fue controlado por los Bomberos, sólo quedaba la estructura de lo que fue la bonita vagoneta; las pérdidas fueron totales.

Asimismo, este incidente movilizó a personal de Tránsito del Estado y Policía Judicial quienes tomaron nota y se entrevistaron con el propietario para que explicara las razones del incendio y fue entonces que explicó que circulaba por avenida Las Brisas y al pasar la calle Rinconada del Rey Neptuno y camino Viejo a San Blas, empezó a echar humo del tablero. Reaccionó y apagó la unidad, al tiempo que bajaba corriendo en busca de un extinguidor pero apenas si volteó, cuando la vagoneta ya estaba envuelta en llamas. Al final, ya no hubo más por hacer, la Chevrolet tuvo que ser remolcada hacia un corralón.

PARAPSICOLOGÍA UNIVERSAL DE LA MENTE

LO ATENDERÁN CONFIDENCIALMENTE LOS MÁS AFAMADOS ASTRÓLOGOS MENTALISTAS CONSEJEROS

ESTAMOS ATENDIENDO EN TEPIC A TODAS LAS PERSONAS QUE NO ENCUENTREN LA SOLUCIÓN A SUS PROBLEMAS

SI MARCHAN MAL SUS NEGOCIOS? EL DINERO NO LE RINDE? TIENES PROBLEMAS EN EL AMOR? SUFRE DE MALES DESCONOCIDOS?
UD. TRABAJA MUCHO SUS TIERRAS Y NO LE DAN PRODUCCIÓN? EN SU CASA ESCUCHA RUIDOS EXTRAÑOS? LUCES EXTRAÑAS APARECEN EN SU CASA?

ESCRÍBANOS Y CONTESTAREMOS SU CARTA, UNA DIARIA EN ESTE MEDIO Y EN RADIO EN "LA TREMENDA" EN 810 AM A LAS 6:45 HRS. LA PRÓXIMA CARTA PODRÍA SER LA DE USTED, O VISÍTENOS PERSONALMENTE EN NUESTRAS 2 DIRECCIONES

EN TEPIC, NAYARIT:
MORELIA 233 ALTOS, ENTRE LERDO Y AMADO NERVO, CENTRO
ABIERTO DE LUNES A VIERNES DE 9:00 A 18:00 HRS, SÁBADO DE 9:00 A 15:00 HRS
Y DOMINGO DE 9:00 A 14:00 HRS
INFORMES Y CITAS AL TEL. 216-04-26

DONDE LE ATENDEREMOS COMO USTED SE MERECE

EN ACAPONETA:
HIDALGO # 75, CASI ESQUINA CON DURANGO
ABIERTO DE LUNES A VIERNES DE 10:00 A 17:00 HRS, SÁBADO DE 10:00 A 16:00 HRS
Y DOMINGO DE 10:00 A 14:00 HRS
INFORMES Y CITAS AL TEL. (048-37) 40-06-05

Pregunta: Profesores de Parapsicología Universal de la Mente, por esta carta pido su ayuda su orientación. He acudido a visitar varios especialistas y doctores porque tengo ya tres años que estoy sufriendo unos dolores de cabeza que son como punzadas en la frente y en la nuca, pero lo extraño de todo es que estos dolores sólo me dan entre la una y dos de la mañana. Son muy intensos, acudo a que me revisen y no tengo nada. Ya me han hecho estudios generales y el médico me dice que no tengo nada que estoy completamente sana. Por favor ayúdenme. Mujer Desesperada.

Respuesta: Muy querida amiga, haciendo un estudio grafológico espiritual a su carta nos hemos dado cuenta que [illegible] Parapsicología Universal de la Mente.

¡NOMBRARAN HOY DIRECTOR INTERINO EN LA DSPM!

Norma Flores/Meridiano de Santiago

Santiago Ixcuintla.- Regidores de la comisión de Seguridad Pública, informaron que mientras se aclara o resuelve el problema del titular de la DSPM, Xocoyotzin Rentería Vega, a mas tardar hoy o mañana nombraran a un responsable interino de dicha dependencia, la cual por la importancia que representa no puede quedar acéfala.

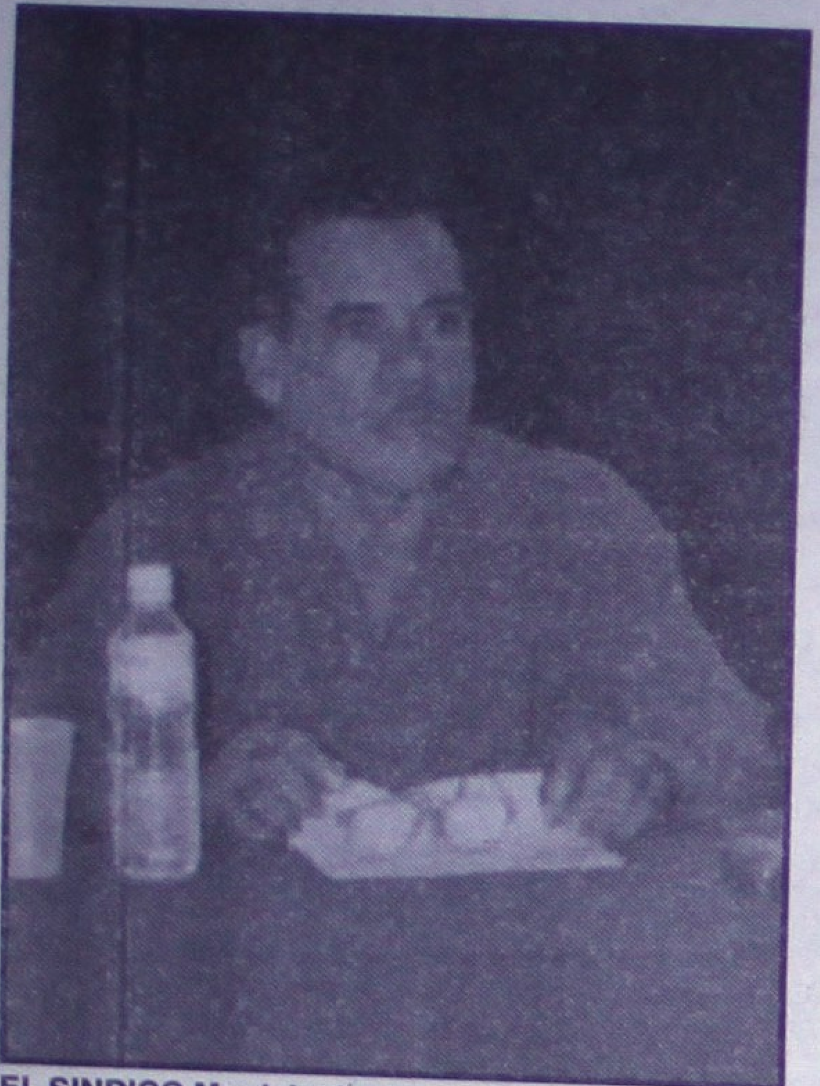

EL SINDICO Municipal y presidente de la Comisión de Seguridad Pública, Lino Pérez, afirmo que será nombrado un interino en la DSPM (Foto: Archivo / Meridiano de Santiago)

Señalaron que pese a que actualmente están al frente Elvira Guzmán y el comandante Ramón Figueroa Salas, hace falta quien se responsabilice directamente aunque sea de manera interina y por el tiempo que se requiera.

Agregaron que esperan llegar a un acuerdo hoy, en una reunión que tendrán directamente con la alcaldesa, en donde como responsables de la comisión de Seguridad Pública, informaran la necesidad de colocar a un jefe policiaco interino, para permitir que Rentería Vega, resuelva su conflicto.

Añadieron que oficialmente ni la Procuraduría General de Justicia (PGJ), ni la propia edilesa los ha enterado de la investigación que se le esta efectuado, empero el presidente de dicha comisión Lino Pérez, critico la forma en que algunos judiciales vestidos de civil, sembraron hasta pánico en las calles, cuando vigilaban hace unos días a funcionarios de este ayuntamiento.

Agrego que a mas tardar hoy o mañana, determinaran quien sustituirá de manera interina a Xocoyotzin Rentería, pues la seguridad pública de los santiaguenses, no puede estar al garete.

...hasta que lo absuelva un Juez...

¡XOCO HUYO AMPARADO!

*** No confía en su amparo, por eso no esta en la ciudad**

Norma Flores/Meridiano de Santiago

Santiago Ixcuintla.- El controvertido peluquero Brigido Villaseñor Bravo, secretario de organización del PRD, dijo estar seguro de que el titular de la DSPM, Xocoyotzin Rentería Vega, abandono la ciudad para estudiar con detenimiento el grave problema en que se encuentra, falso que este de vacaciones.

El perredista indico que ese es un pretexto para dar tiempo y poder hacer una negociación entre Rosario Valdivia y la Procuraduría General de Justicia (PGJE), dijo que es tan delicado los delitos que le imputan al servidor público, que ni siquiera el amparo que obtuvo le da la confianza para seguir en su puesto.

Señalo que Xoco estará de " vacaciones ", mientras un juez de distrito no determine que esta libre de toda acusación, solo de esa manera sabiendo que no corre peligro alguno de ser detenido, retornara a Santiago. Villaseñor Bravo añadió que las averiguaciones están en poder de la PGJ, y esta llegado el momento tendrá que proceder, y que los mismos policías están declarando en contra de Rentería vega, agrego que la ciudadanía tiene confianza en que estas indagaciones lleguen a su culminación y si la autoridad determina que Xoco es culpable de esos delitos, que se le castigue y si no, que se den los detalles de su inocencia.

Unidad y conductor detenidos...

¡NISSAN RESULTO CON REPORTE DE ROBO!

Rubén Pérez/Meridiano de Santiago

Santiago Ixcuintla.- Cerca del mediodía del pasado miércoles elementos de la Policía Judicial del Estado adscritos al departamento de Investigación de Robo de Vehículos detuvieron en el trayecto de Amapa a Santiago una camioneta con reporte de robo.

El conductor y asimismo propietario de la camioneta Nissan tipo pick-up, de color gris, con placas ZVW-9500, modelo 90', se identificó ante los agentes como Pedro Ponce Cervantes, de 29 años de edad, y vecino de "Los Corchos".

Al informársele que su vehículo contaba con un reporte de robo, Pedro Ponce lo único que alcanzó a decir en su defensa es que él se la había comprado a un tal Ernest Quezada, en esta cabecera municipal.

Esto no evitó que junto con su camioneta Pedro Ponce Cervantes fuera a parar a la cárcel, pues se le encontró involucrado con el robo de la unidad, misma que fue "desaparecida" el pasado 30 de Mayo del 97', en el estado de Texas, EUA, abriéndose entonces el expediente con número 97/3966.

Indudablemente que el hoy detenido pretende demostrar que él no fue quién cometió el robo, pero la situación esta bastante complicada.

Esta es la camioneta Nissan que agentes Judiciales adscritos al departamento de Investigación de Robo de Vehículos detuvieron cuando circulaban en el trayecto a Amapa. (FOTO RUBEN PEREZ/MERIDIANO).

¡COMIENZAN LAS VENGANZAS!

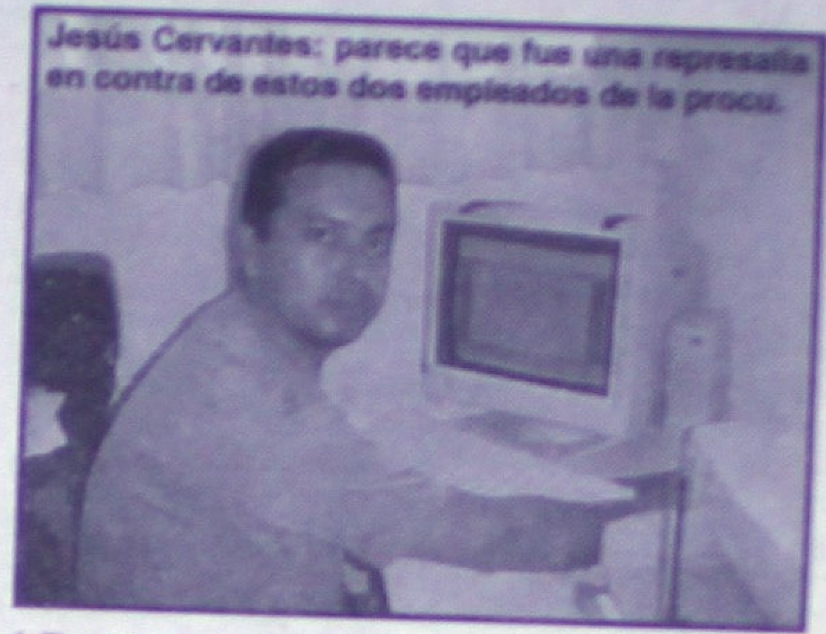

Jesús Cervantes: parece que fue una represalia en contra de estos dos empleados de la procu.

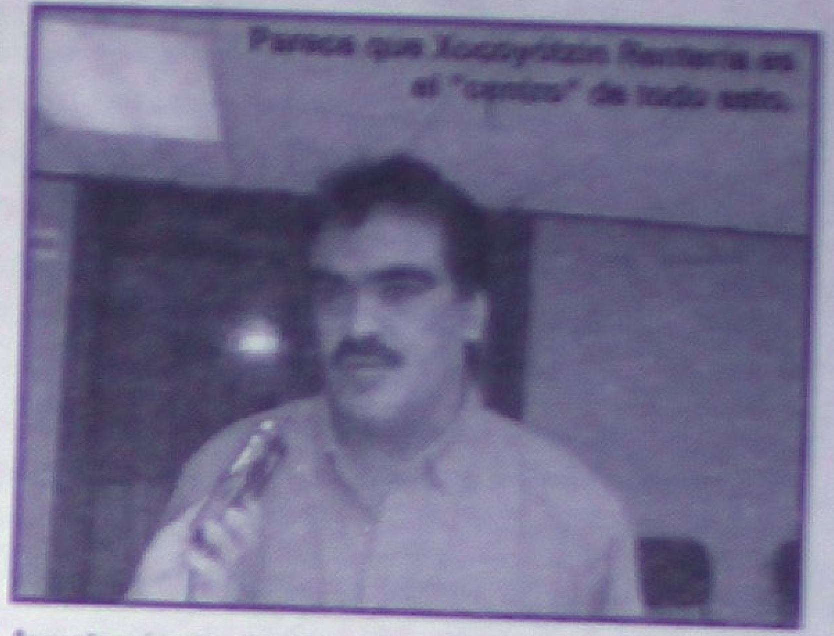

Parece que Xocoyótzin Rentería es el "centro" de todo esto.

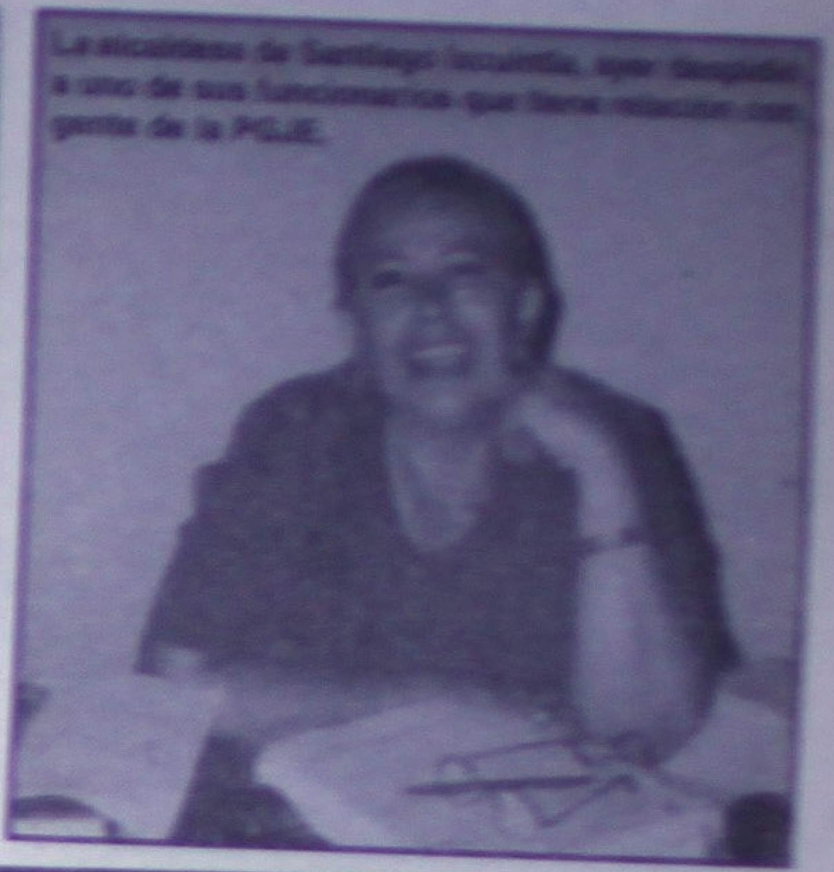

La alcaldesa de Santiago Ixcuintla, ayer despidió a uno de sus funcionarios que tiene relación con gente de la PGJE.

*** De manera extraña, una vez que la PGJE reveló investigaciones en contra de Xocoyótzin Rentería Vega, la alcaldesa decidió despedir a uno de sus funcionarios quien es padre y suegro de empleados de la Procuraduría General de Justicia**

Alejandro García/Meridiano

Tepic.- "Le hará auditoría por presuntos desvíos", ayer confirmó la alcaldesa de Santiago Ixcuintla al dar a conocer el despido de uno de sus funcionarios quien por cierto, es padre y suegro de los encargados de la oficina de Comunicación Social de la PGJE, en un acto que queda ante la opinión pública como una clara venganza.

Aquí la víctima resultó ser el señor Antonio Rodríguez, conocido como "El Lobo" quien hasta ayer fungió como responsable del área de mantenimiento del Ayuntamiento de Santiago Ixcuintla, pues resulta extraño que una vez que la "procu" dio a conocer que se investigaba al director de la DSPM en ese municipio, ahora salga despedido una persona que tiene relación con funcionarios de la citada dependencia.

Zeus Rodríguez, jefe de prensa de la PGJE.

Información dada a conocer a Meridiano de Santiago por el síndico municipal, Lino Pérez González, confirma el despido de Antonio Rodríguez " El Lobo ", decisión tomada por la alcaldesa Rosario Valdivia Rodríguez.

De la misma manera, dio a conocer que incluso lo investigarán por supuestos desvíos cometidos en el tiempo que estuvo al frente de la dependencia.

Extrañamente, todo esto surge a raíz de que la PGJE dio a conocer las investigaciones que existen en contra de Xocoyótzin Rentería Vega, hoy presuntamente prófugo de su cargo como director de Seguridad Pública de aquel municipio.

Y es que, hay que señalar que Antonio Rodríguez "El Lobo", es padre de Zeus Rodríguez y suegro de Jesús Cervantes González, jefe de prensa y coordinador de comunicación social de la Procuraduría General de Justicia.

Haber que es lo que pasará después, lo cierto es que el tal Xocoyótzin Rentería Vega no aparece, ahora que las cosas se pusieron color de hormiga.

CHISPAZO

PRONOSTICOS

RESULTADOS

Sorteo 357 jueves 2 de agosto de 2001

1 3 6 10 23

LUGAR	ACIERTOS	GANADORES	PREMIO INDIVIDUAL
1er.	5 NUMEROS	7	$ 57,472.91
2do.	4 NUMEROS	703	$ 572.27
3er.	3 NUMEROS	13,700	$ 19.28
		No. DE PREMIOS 14,410	TOTAL A REPARTIR $ 1'068,752.16

SORTEOS MARTES, JUEVES Y SABADOS A LAS 21:00 HRS

SORTEO EFECTUADO ANTE LA INTERVENTORA DE LA SECRETARIA DE GOBERNACION
EL DERECHO DE COBRO CADUCA A LOS 60 DIAS NATURALES CONTADOS A PARTIR DE ESTA PUBLICACION